

ΔΕΛΤΙΟ ΕΞΕΛΙΞΕΩΝ ΣΤΗ ΒΙΟΜΗΧΑΝΙΑ

ΜΑΙΟΣ 2026

Με την επιστημονική επιμέλεια του **ΙΟΒΕ**



ΕΛΛΗΝΙΚΗ ΠΑΡΑΓΩΓΗ
ΣΥΜΒΟΥΛΙΟ ΒΙΟΜΗΧΑΝΙΩΝ ΓΙΑ ΤΗΝ ΑΝΑΠΤΥΞΗ



Περιεχόμενα

- **Σύνοψη**
- Τάσεις στην Ελληνική Οικονομία
- Εξελίξεις στη Βιομηχανία
- Διεθνές περιβάλλον
- Ενέργεια
- Ειδικό θέμα: Το ενεργειακό κόστος στην εγχώρια βιομηχανία

Σύνοψη: Βασικά στοιχεία

- Περαιτέρω μείωση της ανεργίας τον Μάρτιο (y-o-y), στο 9,8%, έναντι 10,6% πέρυσι, με υποχώρηση κατά 6,9% στον αριθμό των ανέργων.
- Υποχώρηση στο οικονομικό κλίμα τον Απρίλιο, στις 105,7 μονάδες, έναντι 106,8 μονάδων τον προηγούμενο μήνα, με επιδείνωση στη Βιομηχανία και στην Καταναλωτική εμπιστοσύνη.
- Εξασθένιση των επιχειρηματικών προσδοκιών στη Βιομηχανία τον Απρίλιο, στις 109,2 μονάδες, έναντι 110,3 μονάδων τον προηγούμενο μήνα, χαμηλότερα από τα περσινά επίπεδα (113,1 μον.).
- Αύξηση της βιομηχανικής παραγωγής 8,4% τον Μάρτιο στην Ελλάδα (y-o-y), έναντι κάμψης 1,0% στην ΕΕ27. Περαιτέρω άνοδος για την εγχώρια Μεταποίηση 5,6% (y-o-y).
- Οριακή μείωση των εξαγωγών της Βιομηχανίας τον Φεβρουάριο κατά 0,3% (y-o-y), με αύξηση του εμπορικού ελλείμματος στα €3,5 δισεκ., έναντι €3,1 δισεκ. ένα έτος πριν.
- Εντονότερη αύξηση του δείκτη κόστους εργασίας στη Μεταποίηση σε σύγκριση με το σύνολο της Οικονομίας κατά τη διάρκεια του 2025. Αύξηση 10,1% στο δ' τρίμ. του 2025 (y-o-y) στη Μεταποίηση, έναντι 7,9% στο σύνολο της οικονομίας.

Από το Ειδικό Θέμα «Το ενεργειακό κόστος στην εγχώρια βιομηχανία»:

- Η Βιομηχανία στην Ελλάδα παρουσιάζει σταθερά υψηλότερο μερίδιο κόστους ενέργειας ως προς το συνολικό κόστος παραγωγής, έναντι του μέσου όρου της ΕΕ την περίοδο 2010-2023. Ενδεικτικά, την περίοδο 2021-2023, το μερίδιο ανήλθε στο 3,8% του κόστους παραγωγής, έναντι 2,3% κατά μέσο όρο της ΕΕ.
- Το μείγμα κατανάλωσης ενέργειας της εγχώριας βιομηχανίας, εκτός από την ηλεκτρική ενέργεια (39,9%), στηρίζεται σε προϊόντα πετρελαίου και φυσικού αερίου για το 2024, με ποσοστό 26,3% και 26,1% αντίστοιχα, με πτωτική τάση για το πετρέλαιο και ανοδική για το φυσικό αέριο.
- Διατηρούνται σε υψηλότερα επίπεδα οι τιμές Ηλεκτρικής ενέργειας στην Ελλάδα σε σύγκριση με την Ευρώπη και μετά την ενεργειακή κρίση του 2022. Το 2025 η εγχώρια τιμή ανήλθε σε €115/MWh, κατά 39,5% υψηλότερα από την Ευρώπη (€83/MWh).

Περιεχόμενα

- Σύνοψη
- **Τάσεις στην Ελληνική Οικονομία**
- Εξελίξεις στη Βιομηχανία
- Διεθνές περιβάλλον
- Ενέργεια
- Ειδικό θέμα: Το ενεργειακό κόστος στην εγχώρια βιομηχανία

Περαιτέρω πτώση στο οικονομικό κλίμα και στην καταναλωτική εμπιστοσύνη τον Απρίλιο

Πτώση προσδοκιών στη Βιομηχανία, άνοδος στους υπόλοιπους τομείς

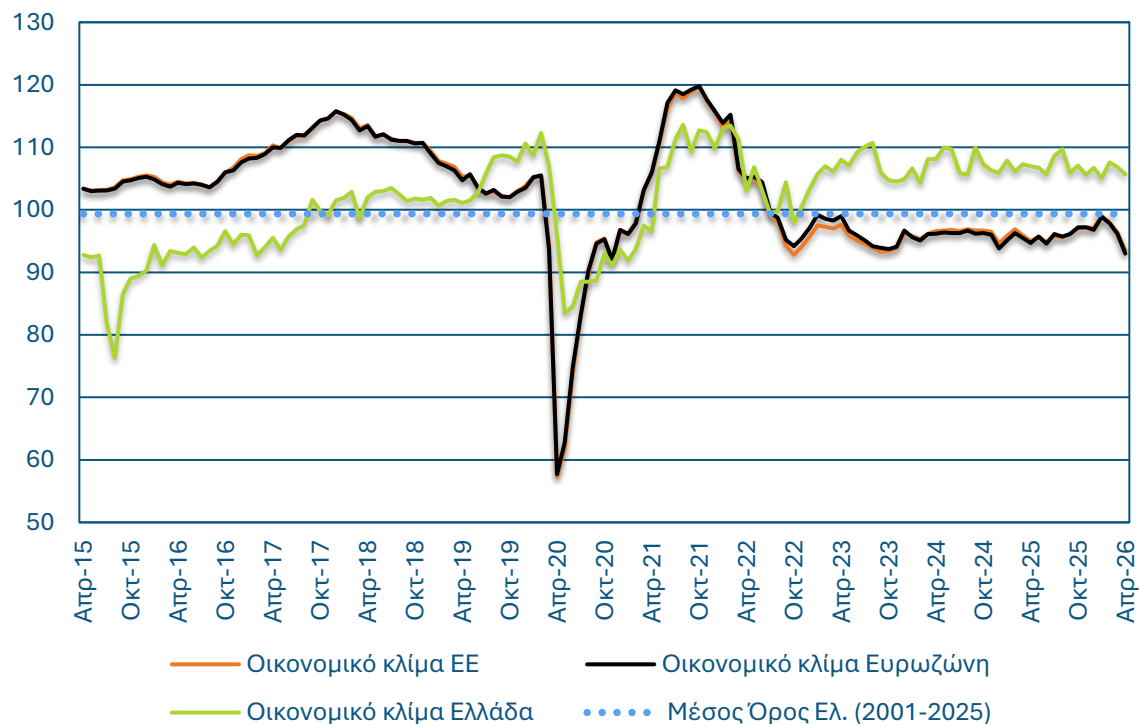

Πηγή: Ευρωπαϊκή Επιτροπή, IOBE, έως 04/2026

Ο δείκτης οικονομικού κλίματος διαμορφώθηκε τον Απρίλιο στις 105,7 μονάδες, έναντι 106,8 μονάδων τον προηγούμενο μήνα και 106,9 μονάδων ένα έτος πριν.

Εξασθένηση της καταναλωτικής εμπιστοσύνης, υποχώρηση όλων των επιμέρους παραγόντων

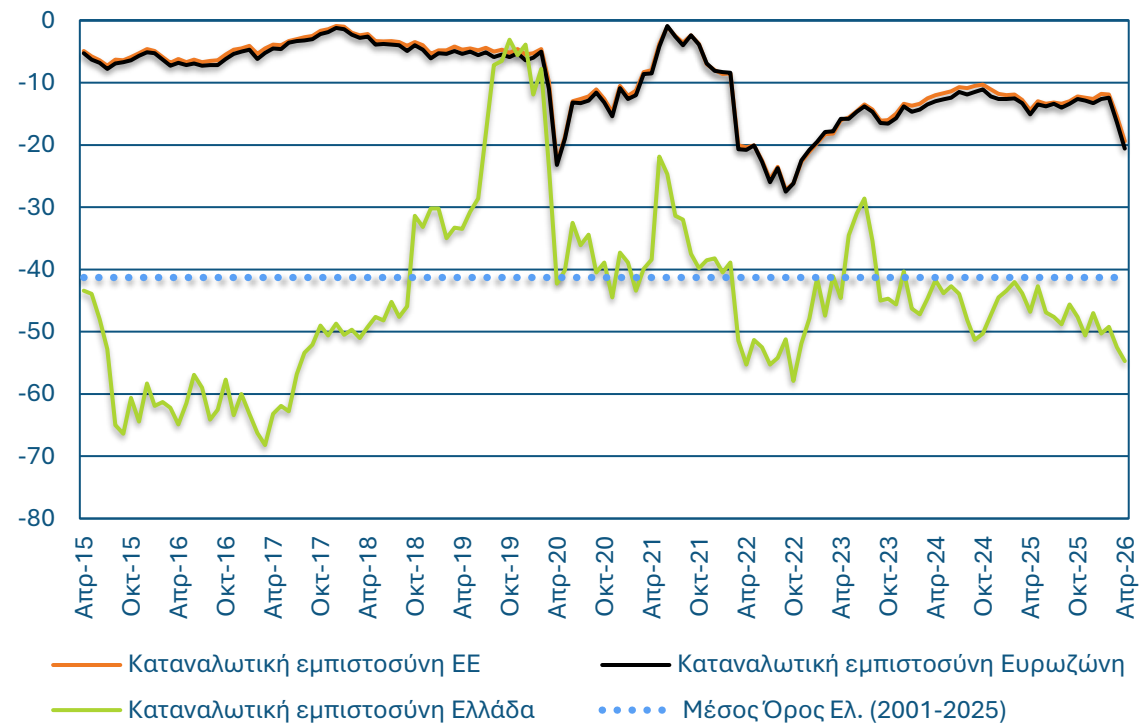

Πηγή: Ευρωπαϊκή Επιτροπή, IOBE, έως 04/2026

Ο δείκτης καταναλωτικής εμπιστοσύνης υποχώρησε τον Απρίλιο στις -54,7 μονάδες (έναντι -52,5 μον. τον προηγούμενο μήνα), σε πολύ χαμηλότερα επίπεδα σε σχέση με ένα έτος πριν (-46,8 μονάδες).

Διατήρηση του ρυθμού μεγέθυνσης της ελληνικής οικονομίας στο 2,1% και το 2025, με ενίσχυση της ανάπτυξης στο δ' τρίμηνο του έτους

Άνοδος ΑΕΠ στο δ' τρίμηνο του 2025 κατά 2,4%, έναντι αύξησης 2,1% στο προηγούμενο τρίμηνο, κυρίως λόγω τόνωσης της ιδιωτικής κατανάλωσης και των εξαγωγών. Ισχυρότερη ανάπτυξη σε σύγκριση με την ΕΕ27 (1,4%), παραμένοντας σε τροχιά σύγκλισης από το 2021.

ΑΕΠ (ρυθμός μεταβολής y-o-y)

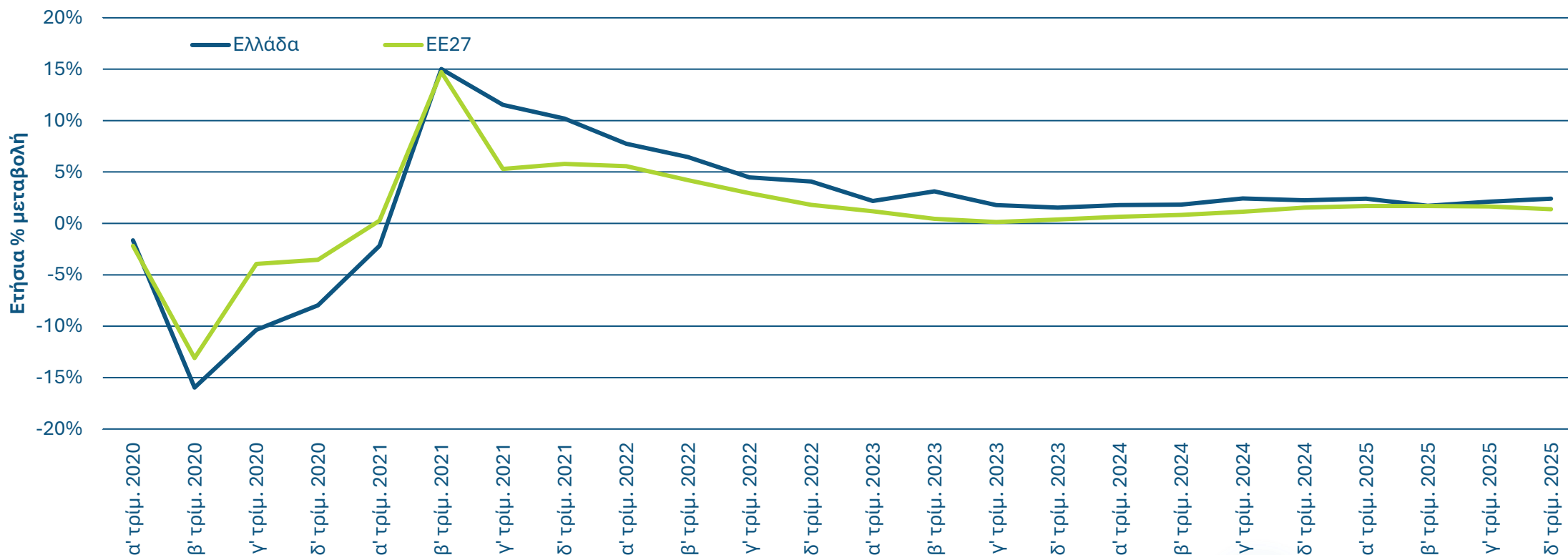

Πηγή: Τριμηνιαίοι Εθνικοί Λογαριασμοί, σε σταθερές τιμές 2020, ΕΛΣΤΑΤ. Eurostat, Μάρτιος 2026

Άνοδος παγίων επενδύσεων και μείωση του εξωτερικού ελλείμματος σε σύγκριση με ένα έτος πριν

Άνοδος εξαγωγών 2,7% (+€486 εκατ.) το δ' τρίμ. του 2025 (y-o-y), έναντι αύξησης 0,9% ένα έτος πριν. Ενίσχυση των εξαγωγών αγαθών (7,1%) και υποχώρηση των υπηρεσιών (-1,1%). Οι εισαγωγές ενισχύθηκαν κατά 1,1%, έναντι αύξησης 1,5% το 2024. Έλλειμμα ισοζυγίου €3,8 δισεκ., περιορισμένο κατά €232 εκατ. σε σχέση με ένα έτος πριν.

Άνοδος παγίων επενδύσεων το δ' τρίμ. του 2025 κατά 14,0%, (+13,2% στο γ' τρίμηνο), έναντι ανόδου 6,6% ένα έτος πριν. Ισχυρή αύξηση κατέγραψαν οι Κατασκευές (21,9%) κυρίως λόγω των κατοικιών, καθώς και ο Μεταφορικός εξοπλισμός με 26,5%, έναντι πτώσης ένα έτος πριν. Ο Μηχανολογικός εξοπλισμός κατέγραψε άνοδο 18,7% με τον Εξοπλισμό τεχνολογίας να σημειώνει υποχώρηση 10,4%, έναντι αύξησης ένα έτος πριν.

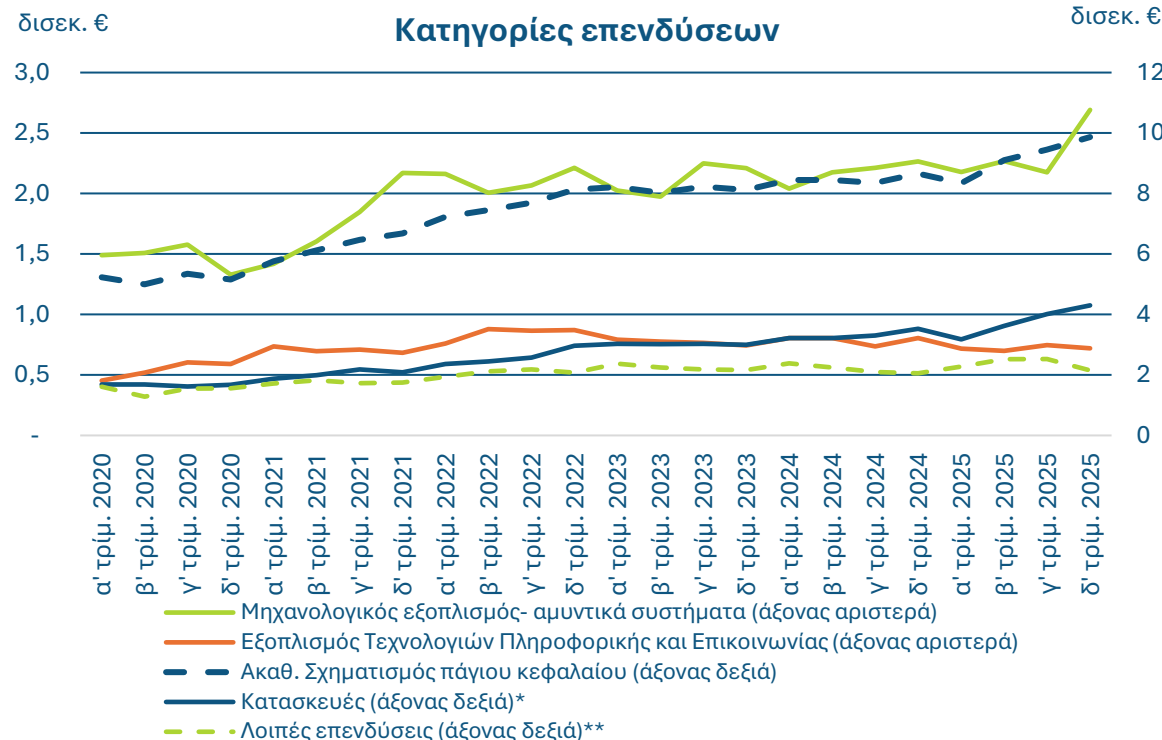
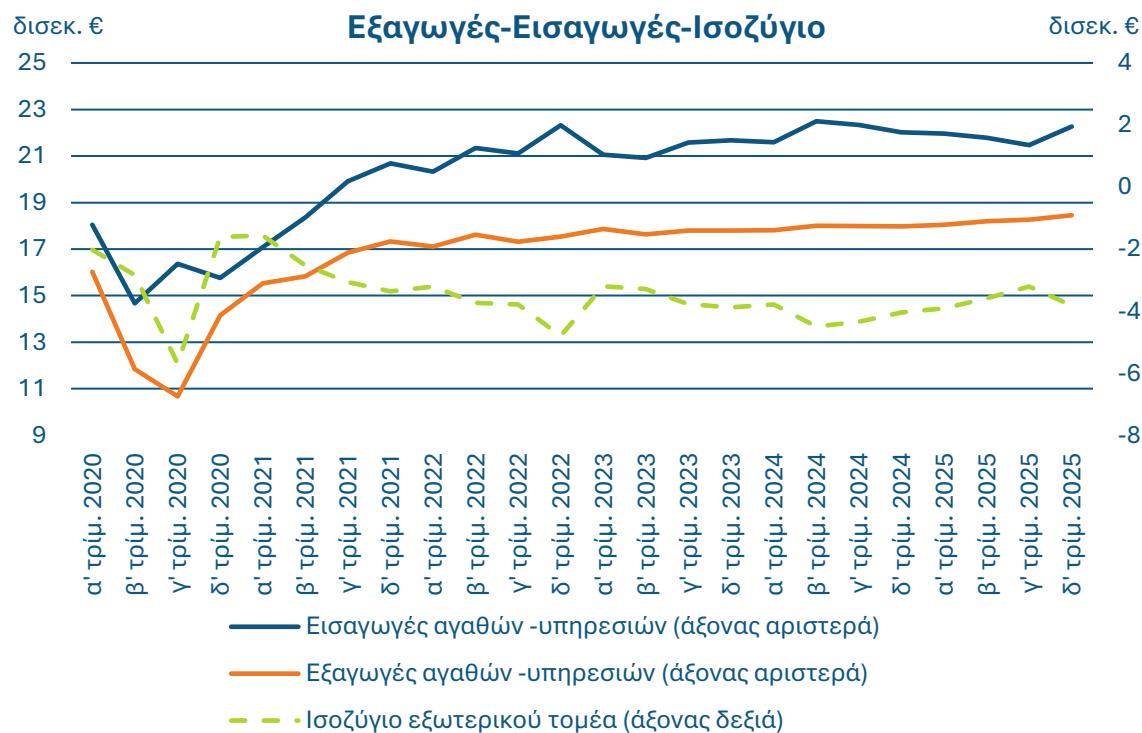

Πηγή: Τριμηνιαίοι Εθνικοί Λογαριασμοί, σε σταθερές τιμές 2020, ΕΛΣΤΑΤ., Μάρτιος 2026

* Οι Κατασκευές περιλαμβάνουν τις Κατοικίες και τις Λοιπές Κατασκευές. Οι Λοιπές Κατασκευές περιλαμβάνουν τα δημόσια έργα, τα βιομηχανικά και εμπορικά κτίρια, τα ξενοδοχεία, τα κτίρια γραφείων και λοιπά μη οικιστικά κτίρια

** Οι Λοιπές επενδύσεις περιλαμβάνουν τις επενδύσεις σε Μεταφορικό εξοπλισμό, αγροτικά μηχανήματα, πνευματικά δικαιώματα κ.ά.

Συνεχίστηκε η μείωση της ανεργίας τον Μάρτιο (y-o-y)

Αύξηση του εποχικά προσαρμοσμένου ποσοστού ανεργίας σε σχέση με ένα μήνα πριν.

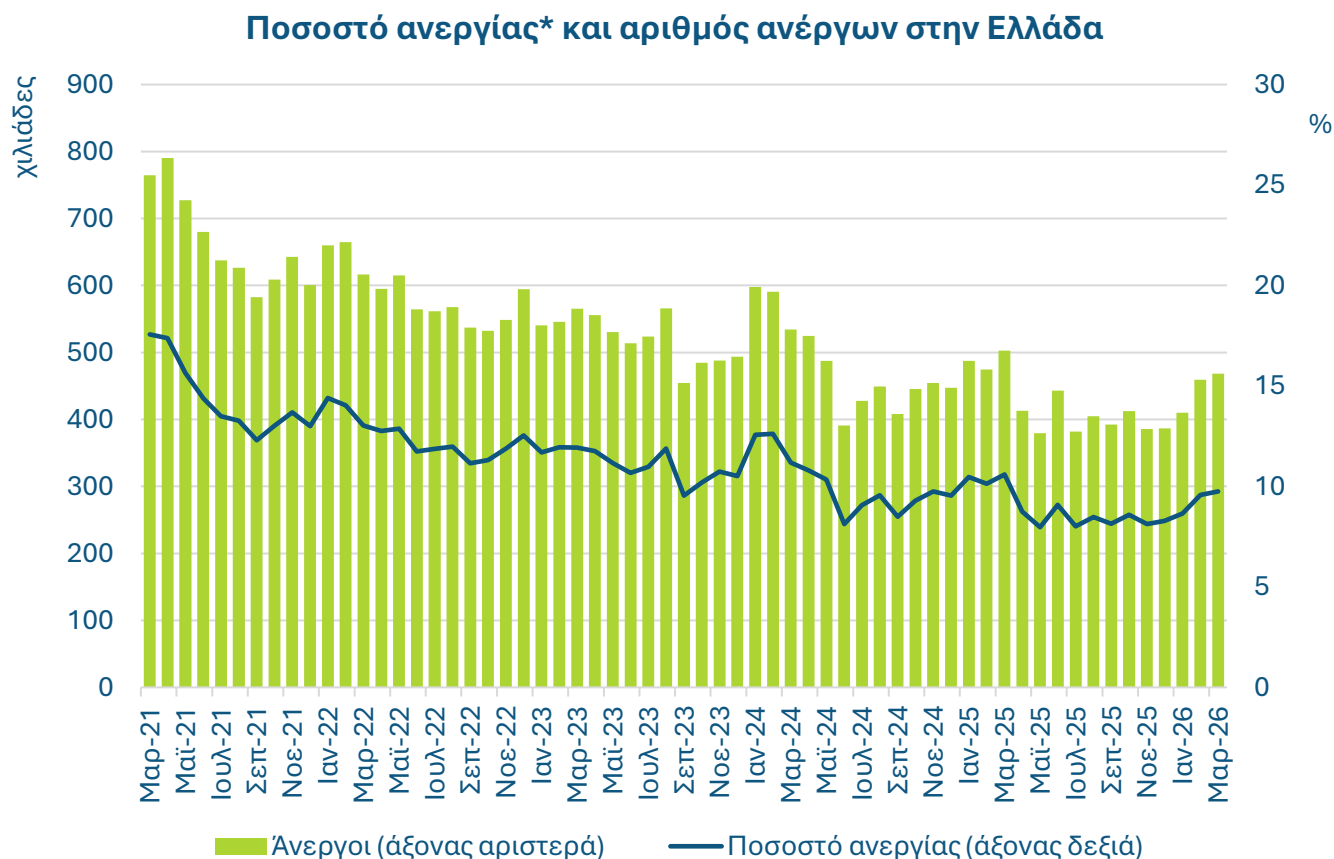

- Το μη εποχικά προσαρμοσμένο ποσοστό ανεργίας διαμορφώθηκε σε 9,8% τον Μάρτιο, καταγράφοντας μείωση 0,8 π.μ. σε σχέση με τον αντίστοιχο μήνα του 2025.
- Τον ίδιο μήνα, ο αριθμός των ανέργων διαμορφώθηκε στους 468,3 χιλ. σημειώνοντας υποχώρηση της τάξης του 6,9% σε σχέση με ένα έτος νωρίτερα.
- Ο αριθμός των απασχολούμενων αυξήθηκε κατά 2,0% (y-o-y), στους 4.332 χιλ. τον Μάρτιο του 2026.
- Το εποχικά προσαρμοσμένο ποσοστό ανεργίας διαμορφώθηκε σε 9,0% τον Μάρτιο, παρουσιάζοντας αύξηση κατά 0,4 π.μ. σε σύγκριση με τον προηγούμενο μήνα.

Το μέσο κόστος νέου δανεισμού για τις ελληνικές επιχειρήσεις αμβλύνηκε οριακά τον Μάρτιο, στο 4,1%...

Σταθμισμένο μέσο κόστος τραπεζικού δανεισμού προς μη χρηματοπιστωτικές επιχειρήσεις (%)

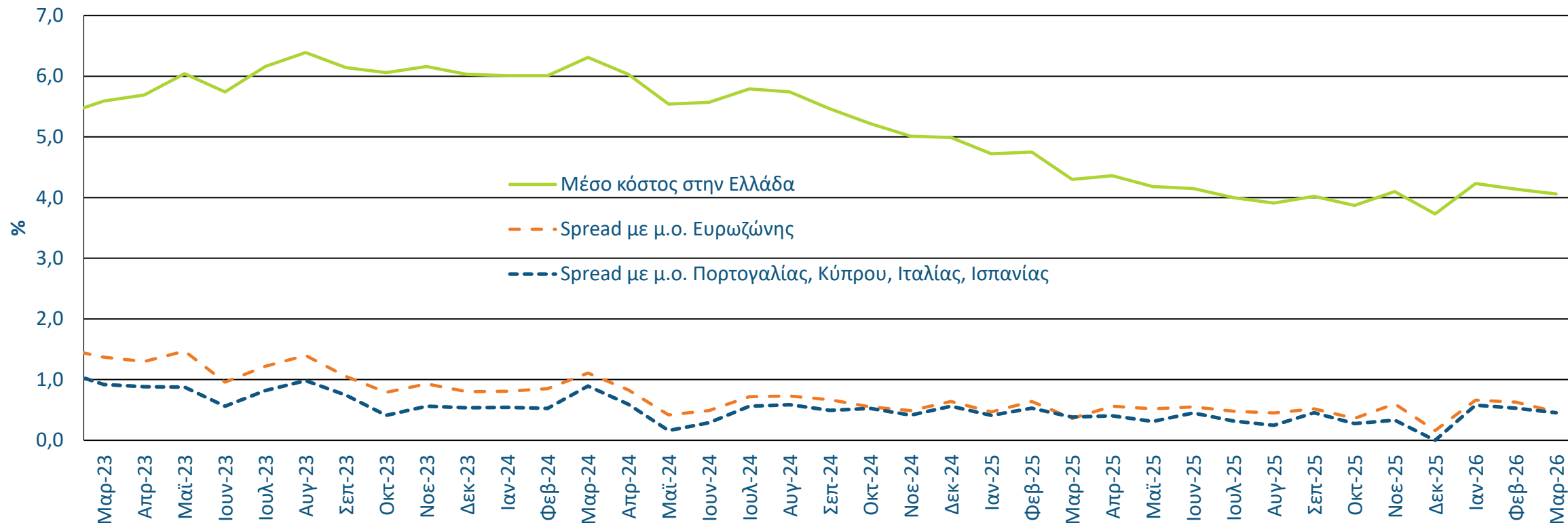

Πηγή: ΕΚΤ, έως 03/2026

... με την απόκλιση από το μέσο κόστος δανεισμού επιχειρήσεων της Ευρωζώνης να διαμορφώνεται στις 47 από 63 μονάδες βάσης τον προηγούμενο μήνα.

Περιεχόμενα

- Σύνοψη
- Τάσεις στην Ελληνική Οικονομία
- **Εξελίξεις στη Βιομηχανία**
- Διεθνές περιβάλλον
- Ενέργεια
- Ειδικό θέμα: Το ενεργειακό κόστος στην εγχώρια βιομηχανία

Υποχώρηση των επιχειρηματικών προσδοκιών στη Βιομηχανία τον Απρίλιο

Εξασθένηση των προβλέψεων για την παραγωγή τους προσεχείς μήνες και διόγκωση των αποθεμάτων

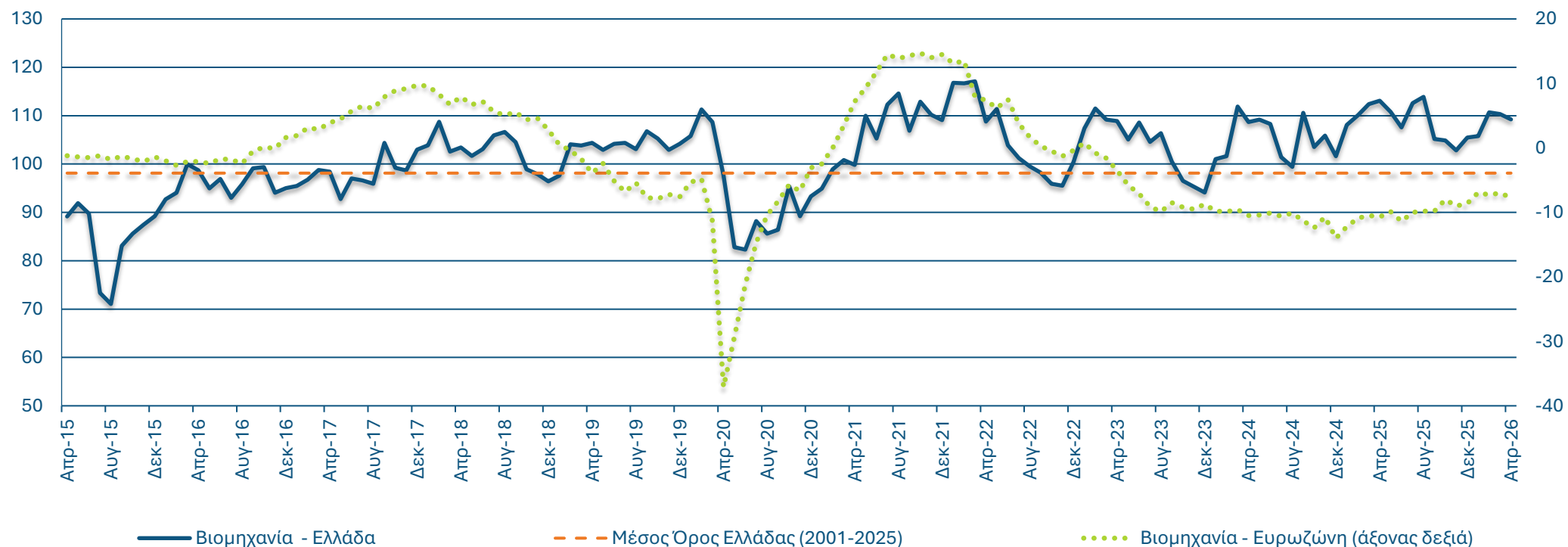

Πηγή: Ευρωπαϊκή Επιτροπή, IOBE, έως 04/2026

Ο Δείκτης Επιχειρηματικών Προσδοκιών στη Βιομηχανία μειώθηκε τον Απρίλιο στις 109,2 μονάδες, έναντι 110,3 μονάδων τον προηγούμενο μήνα, χαμηλότερα από τα περσινά επίπεδα (113,1 μονάδες).

Προβλέψεις σε επιμέρους κατηγορίες του Δείκτη Βιομηχανίας (I)

Μικρή περαιτέρω υποχώρηση των προβλέψεων για την παραγωγή τους προσεχείς μήνες και σημαντική πτώση των προβλέψεων για την απασχόληση.

Πλέον αποτυπώνονται οι επιπτώσεις της κρίσης στη Μέση Ανατολή με σημαντική κλιμάκωση των προβλέψεων για τις τιμές, με αύξηση των επιχειρήσεων που αναμένουν ενίσχυση τιμών το επόμενο διάστημα.

Απασχόληση και Παραγωγή

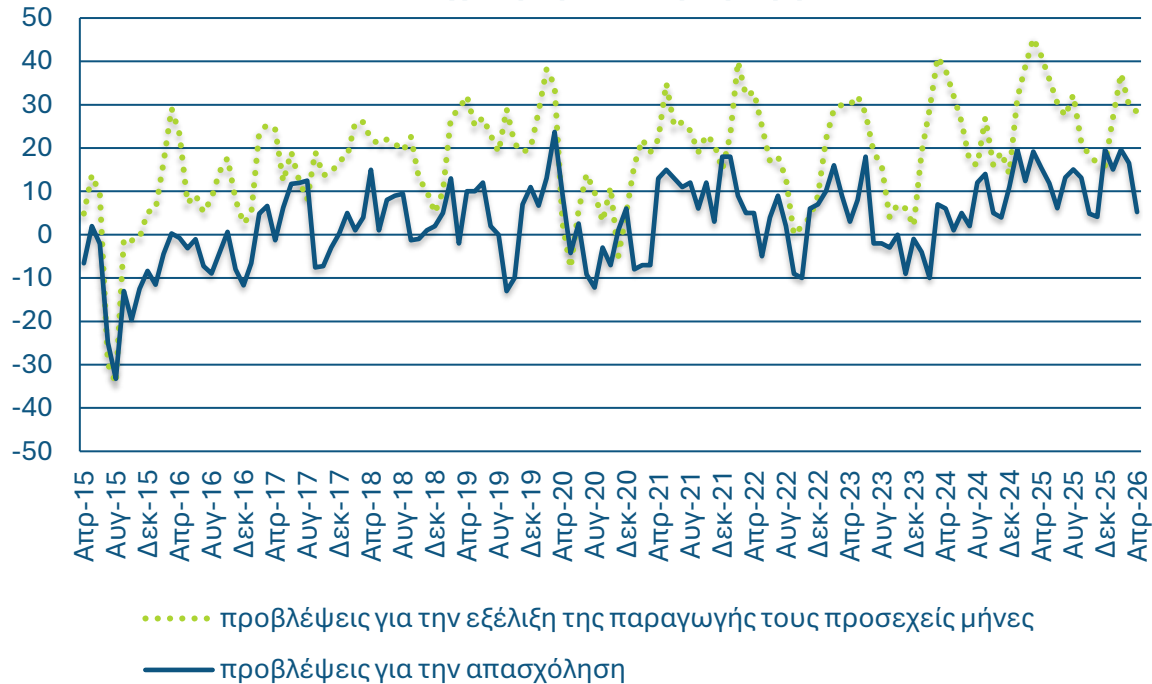

Τιμές



Πηγή: Ευρωπαϊκή Επιτροπή, IOBE, έως 04/2026

Οι συνθήκες στην ελληνική οικονομία την επόμενη περίοδο αναμένεται να επηρεαστούν από τις γεωπολιτικές εξελίξεις, με το θετικό δημοσιονομικό ισοζύγιο αλλά και το Ταμείο Ανάκαμψης να αποτελούν ισχυρά αναχώματα.

Προβλέψεις σε επιμέρους κατηγορίες του Δείκτη Βιομηχανίας (II)

Βελτίωση του αρνητικού ισοζυγίου για το τρέχον επίπεδο παραγγελιών και ζήτησης, με κλιμάκωση των αποθεμάτων σε σύγκριση με τον προηγούμενο μήνα.

Ενίσχυση του δείκτη στα Κεφαλαιουχικά αγαθά λόγω βελτίωσης των εκτιμήσεων παραγγελιών και ζήτησης, ενώ η εξασθένησή τους προκάλεσε τη μείωση του δείκτη στα Ενδιάμεσα αγαθά. Οριακή πτώση σημειώνεται στα Καταναλωτικά αγαθά.

Ζήτηση και αποθέματα



Δείκτης Επιχειρηματικών Προσδοκιών σε Καταναλωτικά, Κεφαλαιουχικά και Ενδιάμεσα αγαθά

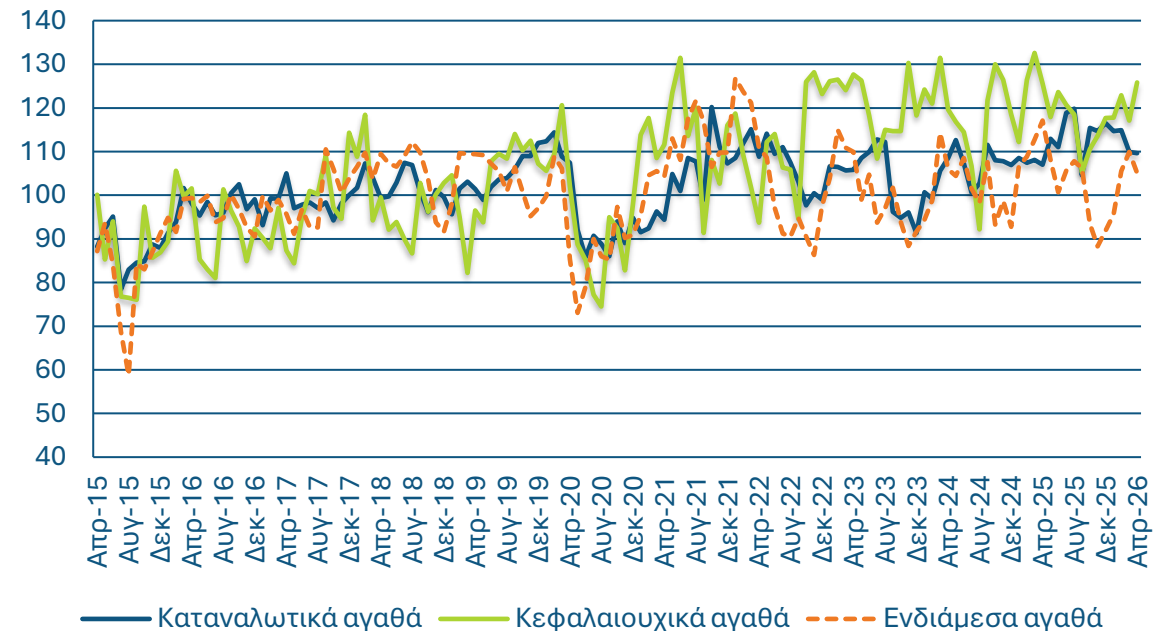

Πηγή: Ευρωπαϊκή Επιτροπή, IOBE, έως 04/2026

Οι πληθωριστικές πιέσεις έχουν ήδη εμφανιστεί στην ελληνική οικονομία, ωστόσο η μικρότερη ένταση στο σύνολο της ευρωζώνης διατηρεί προς το παρόν σταθερή τη νομισματική πολιτική.

Μικρή υποχώρηση του ποσοστού χρησιμοποίησης για το εργοστασιακό δυναμικό και των μηνών εξασφαλισμένης παραγωγής σε σύγκριση με το προηγούμενο τρίμηνο

Η αξιοποίηση του δυναμικού της βιομηχανίας υποχώρησε τον Απρίλιο σε σχέση με τον Ιανουάριο, και είναι ακόμα χαμηλότερα σε σύγκριση με ένα έτος πριν.

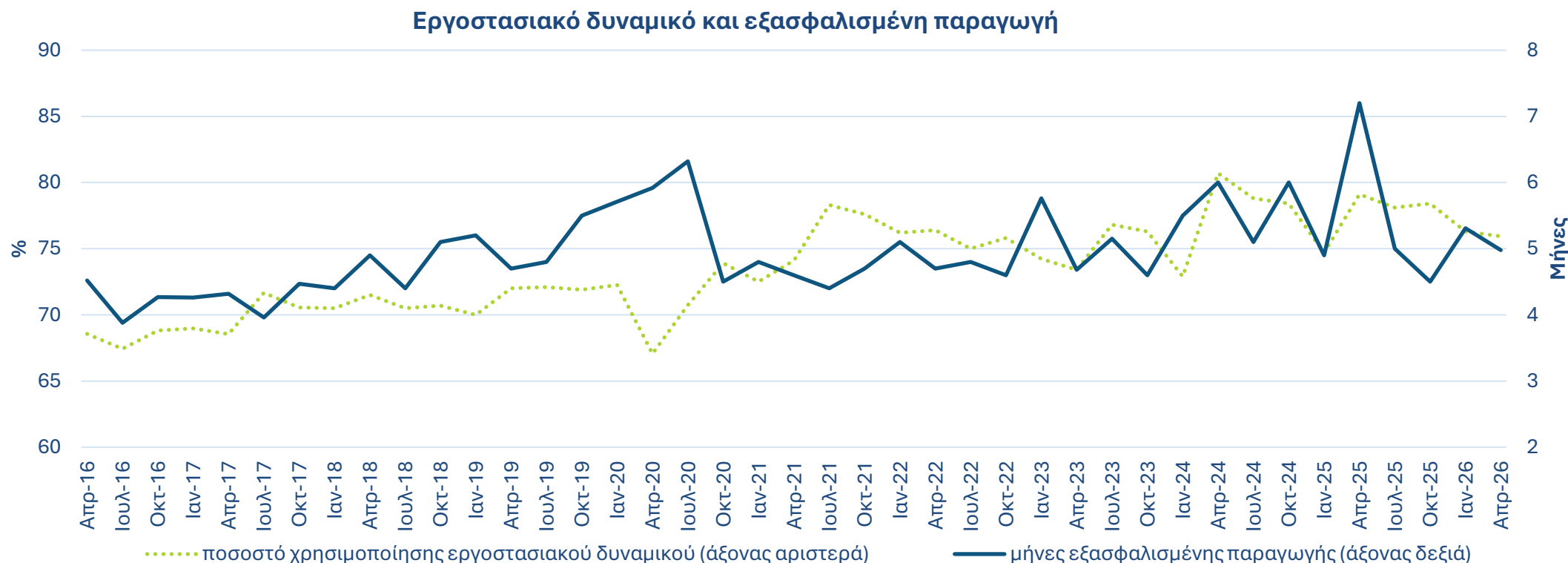

Πηγή: Ευρωπαϊκή Επιτροπή, IOBE, έως 04/2026. Σημ: Οι δείκτες του εργοστασιακού δυναμικού και της εξασφαλισμένης παραγωγής υπολογίζονται κάθε τρεις μήνες, Ιανουάριο, Απρίλιο, Ιούλιο και Οκτώβριο.

Το ποσοστό χρησιμοποίησης εργοστασιακού δυναμικού μειώθηκε στο 75,9% τον Απρίλιο (έναντι 76,3% τον Ιανουάριο), με την εξασφαλισμένη παραγωγή να διαμορφώνεται στους 5,0 μήνες, έναντι 5,3 μήνες τον Ιανουάριο.

Αύξηση της βιομηχανικής παραγωγής 8,4% τον Μάρτιο στην Ελλάδα (y-o-y), έναντι πτώσης 1,0% στην ΕΕ27

Ενίσχυση κατά 4,4% σε σύγκριση με τον προηγούμενο μήνα

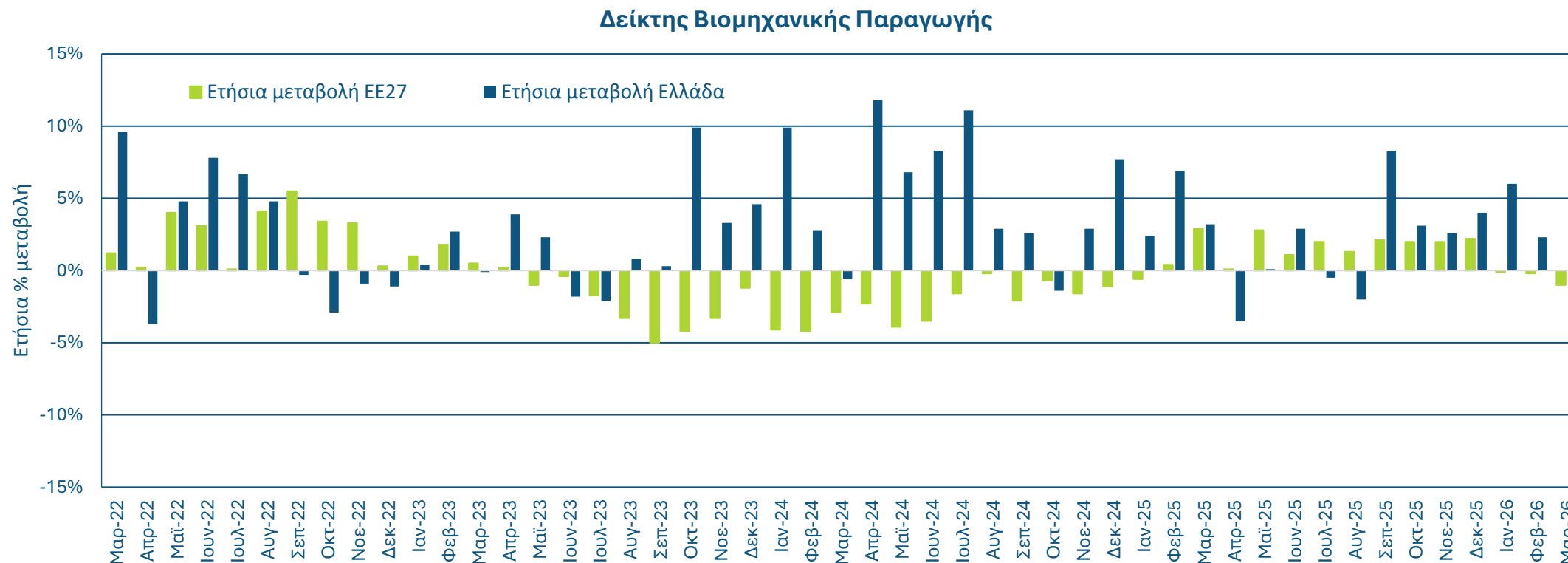

Πηγή: Eurostat, έως 03/2026. Σημ: Ημερολογιακά διορθωμένα στοιχεία.

Στους επιμέρους τομείς της Βιομηχανίας, ενισχύθηκε περαιτέρω ο δείκτης στη Μεταποίηση κατά 5,6%, με σημαντική αύξηση επίσης στην Παροχή ηλεκτρικού ρεύματος (+24,6%), ενώ πτωτικά κινήθηκε ο δείκτης σε Ορυχεία-Λατομεία (-5,4%). Σε κλάδους υψηλής σημασίας για την ελληνική οικονομία, περαιτέρω άνοδο κατέγραψε ο κλάδος Τροφίμων (+8,9%) και ο κλάδος Φαρμακευτικών προϊόντων (30,5%), ενώ μείωση σημειώθηκε στον κλάδο Βασικών Μετάλλων (-6,3%).

Αύξηση της απασχόλησης στη Βιομηχανία το δ' τρίμηνο του 2025

Αύξηση της απασχόλησης στη Βιομηχανία* το δ' τρίμ. 2025 κατά 0,7%, στα 431,8 χιλ. άτομα, σε σχέση με το αντίστοιχο τρίμηνο του 2024 (428,7 χιλ. άτομα).

Ο δείκτης κόστους εργασίας στη Μεταποίηση αυξήθηκε το δ' τρίμ. του 2025 στις 127,3 μονάδες, καταγράφοντας άνοδο 10,1% σε σχέση με ένα έτος πριν.

Εξέλιξη απασχόλησης στη Βιομηχανία

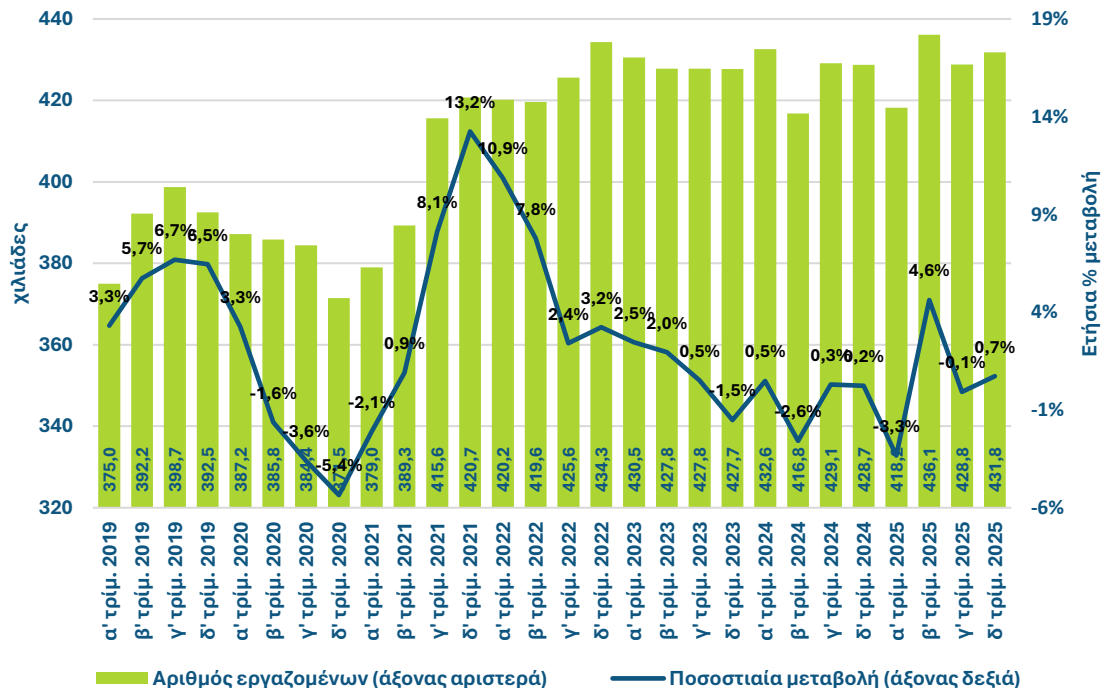

Πηγή: ΕΛΣΤΑΤ, έως δ' τρίμ. 2025. *Σημ: Ορυχεία-Λατομεία και Μεταποίηση

➤ Άνοδος της απασχόλησης στο σύνολο της οικονομίας (+1,7%, γ-ο-γ), με τους απασχολούμενους να ανέρχονται στους 4.352,4 χιλ. το δ' τρίμ. του 2025 (+73,7 χιλ. σε σχέση με ένα έτος πριν).

Εποχικά και ημερολογιακά διορθωμένος Δείκτης κόστους εργασίας στη Μεταποίηση (2020=100)

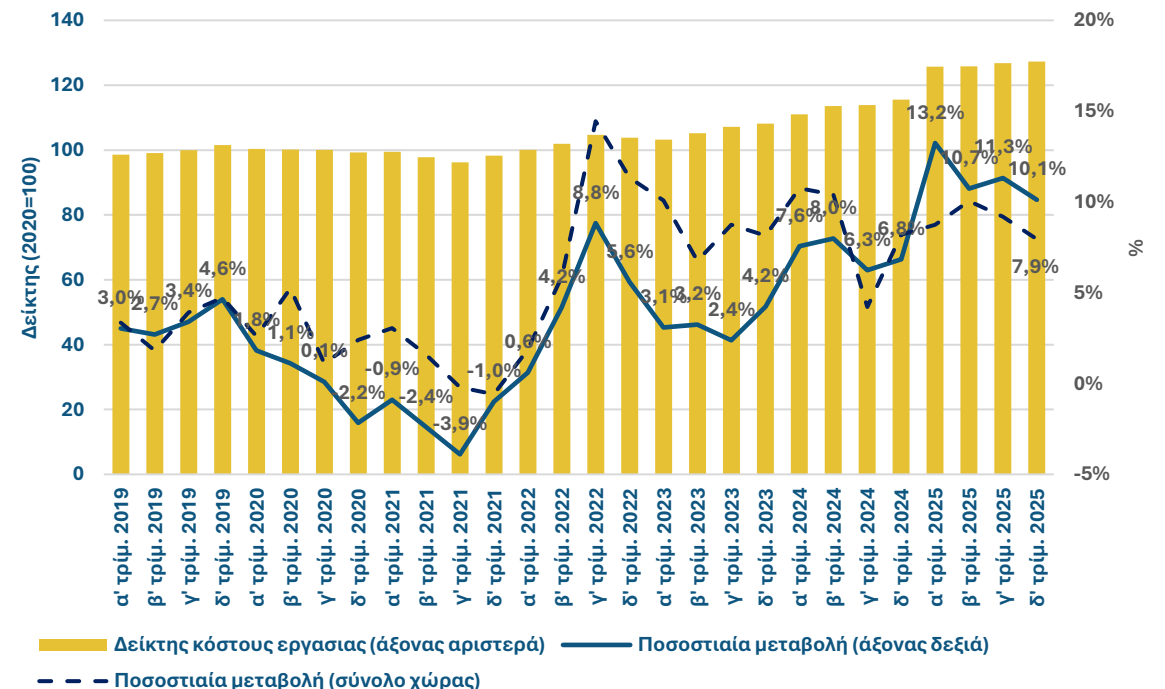

Πηγή: Eurostat, έως δ' τρίμ. 2025.

➤ Στο σύνολο της οικονομίας ο δείκτης αυξήθηκε με μικρότερη ένταση σε σύγκριση με τη Μεταποίηση κατά τη διάρκεια του 2025, ενώ στο τελευταίο τρίμηνο κατέγραψε άνοδο 7,9% (γ-ο-γ).

Σημαντική αύξηση των τιμών εισαγωγών και παραγωγού τον Μάρτιο (y-o-y), ενσωματώνοντας τις πρώτες επιπτώσεις από την κρίση στη Μέση Ανατολή.

Ενίσχυση των τιμών εισαγωγών 11,6% τον Μάρτιο, έναντι πτώσης -2,7% τον προηγούμενο μήνα και συνεχούς υποχώρησης το τελευταίο 5μηνο. Ηπιότερη αύξηση του δείκτη στην Ευρωζώνη κατά 1,1%, έναντι μείωσης -3,2% ένα μήνα νωρίτερα.

Αύξηση τιμών παραγωγού τον Μάρτιο 14,8% (y-o-y), έναντι 2,5% στην ΕΕ27 και 2,8% στην ΕΖ21. Εξαιρώντας τους κλάδους ενέργειας σημειώθηκε αύξηση 2,6% στην Ελλάδα.

Ετήσιες μεταβολές Δείκτη Τιμών Εισαγωγών στη Βιομηχανία (Μεταποίηση, Ορυχεία & Λατομεία)

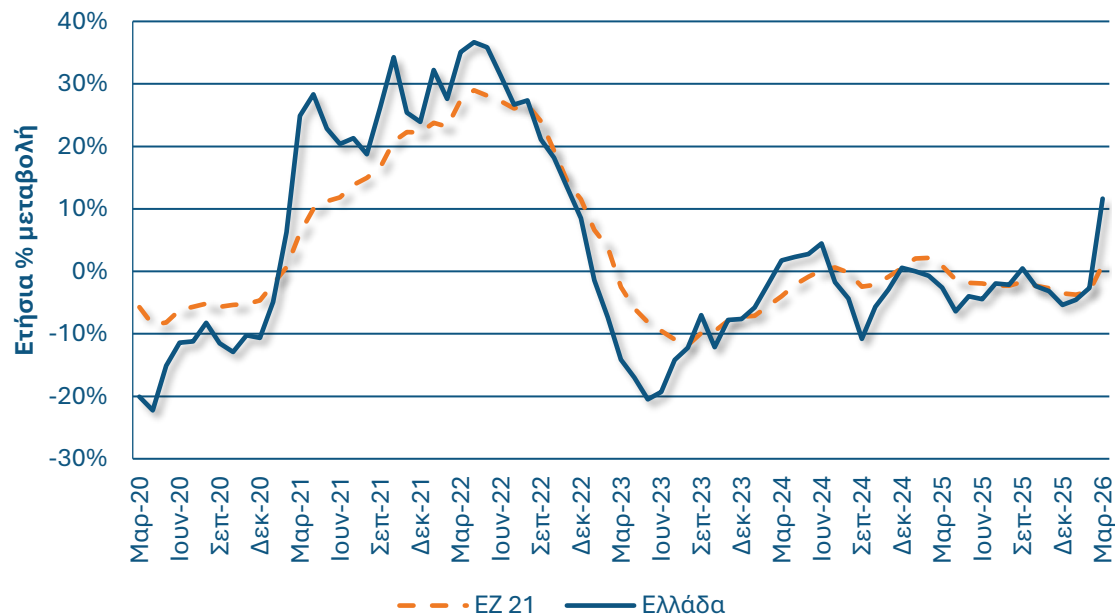

Ετήσιες μεταβολές Δείκτη Τιμών Παραγωγού στη Βιομηχανία (Μεταποίηση, Ορυχεία & Λατομεία)

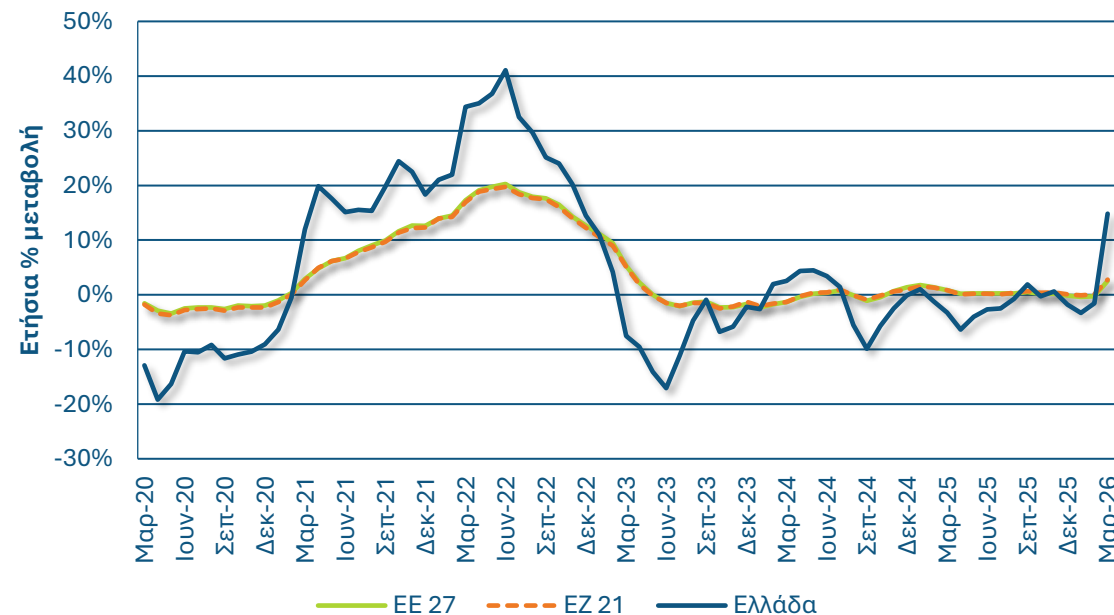

Πηγή: Eurostat, έως 03/2026

Σημ: Οι τιμές εισαγωγών αφορούν στο σύνολο της αγοράς.

Πηγή: Eurostat, έως 03/2026

Σημ: Οι τιμές παραγωγού αφορούν στο σύνολο της αγοράς.

Οριακή μείωση των εξαγωγών και αύξηση του εμπορικού ελλείμματος βιομηχανίας τον Φεβρουάριο σε σχέση με ένα έτος πριν

Οι εξαγωγές των βιομηχανικών προϊόντων* ανήλθαν στα €2,6 δισεκ. τον Φεβρουάριο, μειωμένες κατά 0,3% (y-o-y). Αύξηση για το εμπορικό έλλειμμα, στα €3,5 δισεκ. από €3,1 δισεκ. ένα έτος πριν.

Το μερίδιο των βιομηχανικών προϊόντων* διαμορφώθηκε στο 81,0% του συνόλου των εξαγωγών αγαθών τον Φεβρουάριο, σε χαμηλότερα επίπεδα (-2,9%) από τον μέσο όρο της τελευταίας 5ετίας.

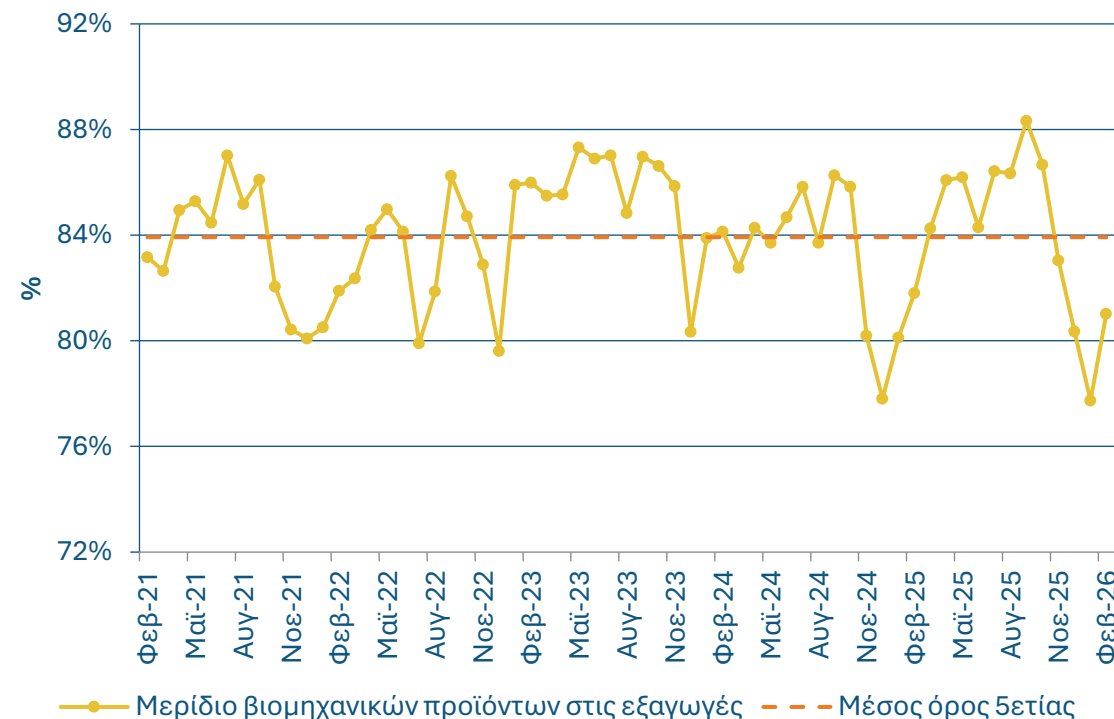
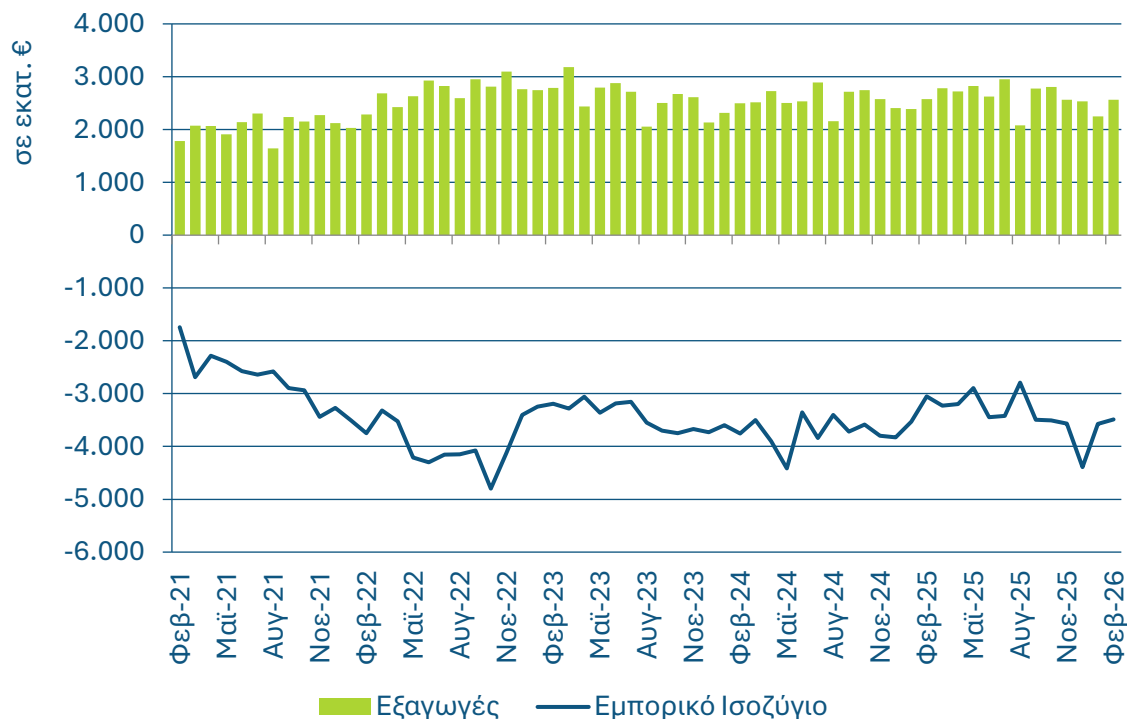

Πηγή: Eurostat, International Trade, ComExt, έως 02/2026

*Σημ: Σε τρέχουσες τιμές. Περιλαμβάνονται τα Ορυχεία-Λατομεία και η Μεταποίηση, εξαιρουμένων των Προϊόντων διύλισης πετρελαίου

Φαρμακευτικά σκευάσματα και Αλουμίνιο κορυφαία εξαγόμενα βιομηχανικά προϊόντα για το 2025

Το 2025 πρωτοπόρησαν σε εξαγωγές τα Φαρμακευτικά σκευάσματα με €2,75 δισεκ. (-2,1%) και το Αλουμίνιο με €2,72 δισεκ. (+7,8%).

Περίπου το 80% των βιομηχανικών προϊόντων* κατευθύνεται προς ευρωπαϊκές χώρες το 2025, με ενδυνάμωση μεριδίου προς την ΕΕ27 σε σύγκριση με το 2024. Ακολουθεί η Β. Αμερική με 6,6% (σταθερό) και η Μέση Ανατολή και Β. Αφρική με 6,2% και μικρή μείωση μεριδίου. Αύξηση μεριδίου στο 4,8% προς Ασία.

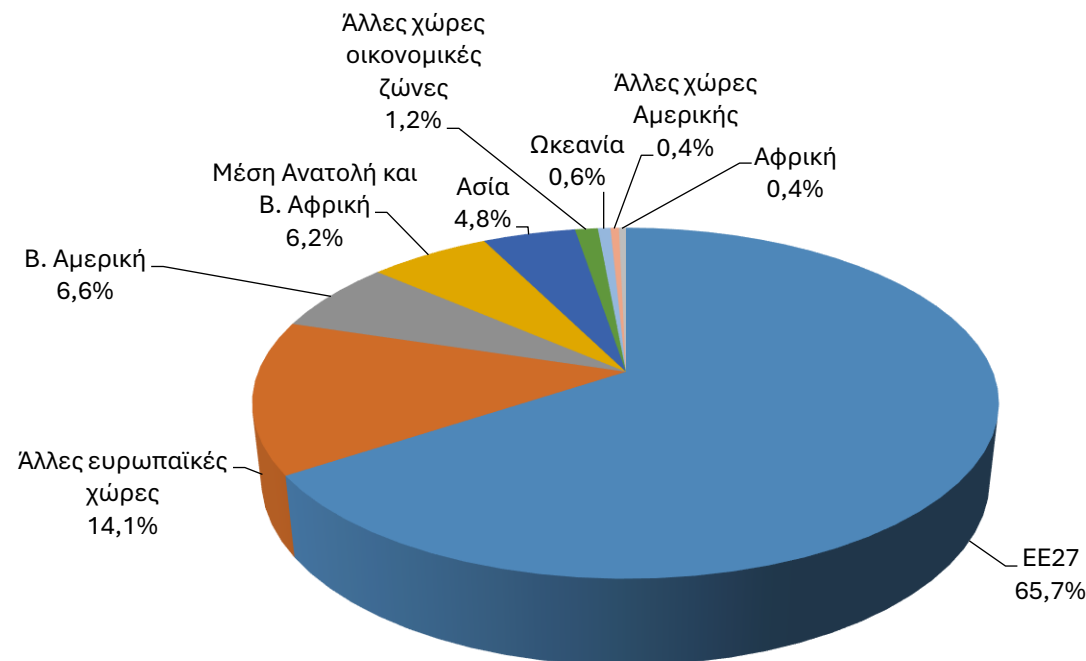

Πηγή: Eurostat, International Trade, ComExt, έως 12/2025

*Σημ: Σε τρέχουσες τιμές. Περιλαμβάνονται τα Ορυχεία-Λατομεία και η Μεταποίηση, εξαιρουμένων των Προϊόντων διύλισης πετρελαίου

Ο 12-μηνος ρυθμός πιστωτικής επέκτασης προς τις μη χρημ/κές επιχειρήσεις παρέμεινε σε υψηλά επίπεδα τον Μάρτιο, στο 10,4%...

12-μηνος ρυθμός ετήσιας % μεταβολής καθαρών ροών*

Τραπεζικός δανεισμός προς Μη Χρηματοπιστωτικές Επιχειρήσεις (ΜΧΕ)

Ποσό νέων δανείων, σε € εκατ.*

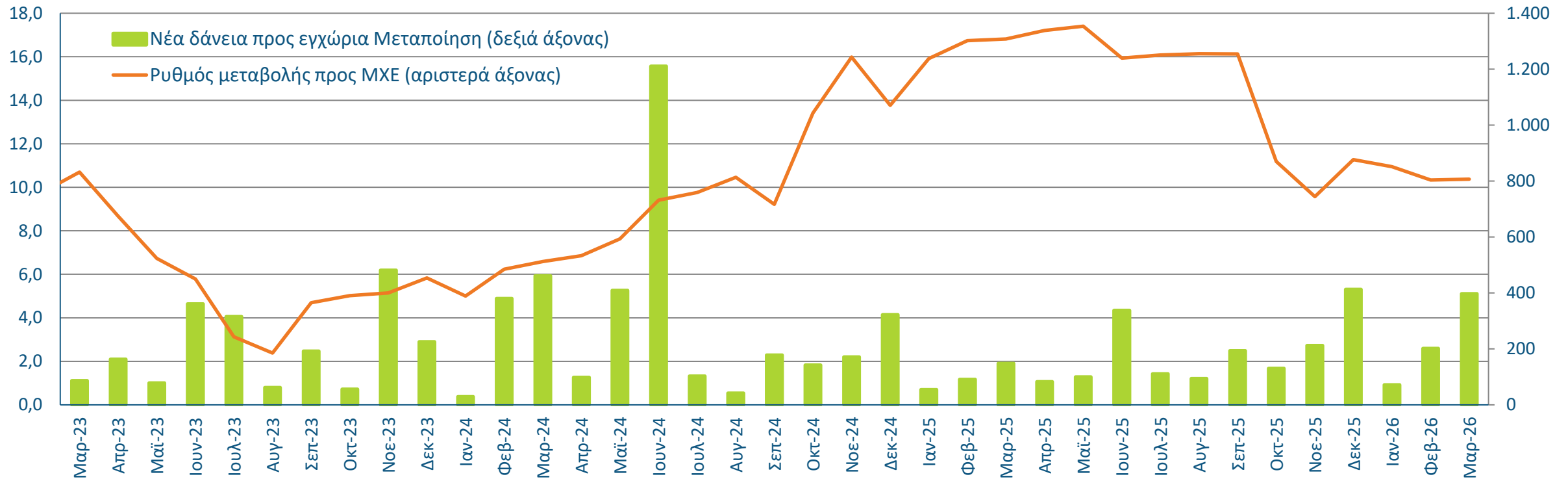

Πηγή: Τράπεζα της Ελλάδος, στοιχεία χρηματοδότησης και AnaCredit έως 03/2026.

* Οι καθαρές ροές προκύπτουν από τις μεταβολές των υπολοίπων διορθωμένες για τις διαγραφές δανείων, απομειώσεις αξίας χρεογράφων, τις συναλλαγματικές διαφορές και τις αναταξινομήσεις/μεταβιβάσεις δανείων. Τα ποσά νέων δανείων ανά κλάδο αποτυπώνουν συνολικές μηνιαίες εκταμιεύσεις από τη βάση AnaCredit.

...ενώ οι νέες πιστώσεις προς επιχειρήσεις της Μεταποίησης άγγιξαν τα €397 εκατ. τον Μάρτιο.

Περιεχόμενα

- Σύνοψη
- Τάσεις στην Ελληνική Οικονομία
- Εξελίξεις στη Βιομηχανία
- **Διεθνές περιβάλλον**
- Ενέργεια
- Ειδικό θέμα: Το ενεργειακό κόστος στην εγχώρια βιομηχανία

Άνοδος τιμών για το Brent και για τα μέταλλα τον Απρίλιο

Αύξηση της τιμής του Brent τον Απρίλιο (13,7%), στα \$117,3/βαρέλι.

Άνοδος για Αλουμίνιο (+6,8%), Χαλκό (+3,1%) και Νικέλιο (+5,3%) τον Απρίλιο.

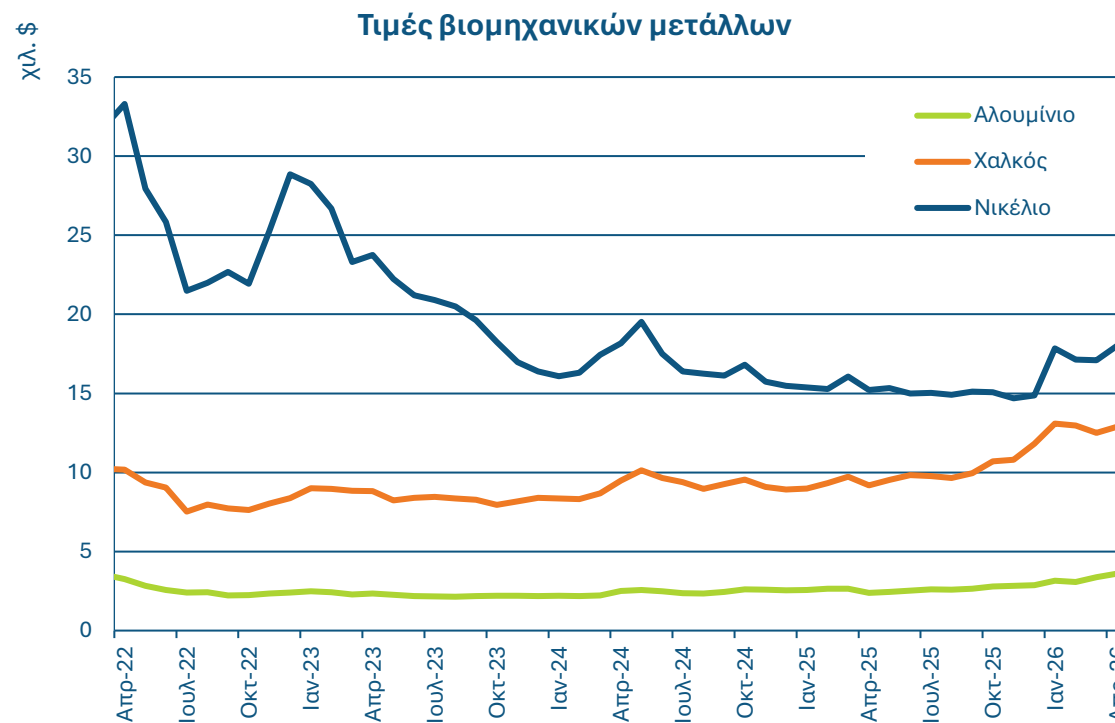
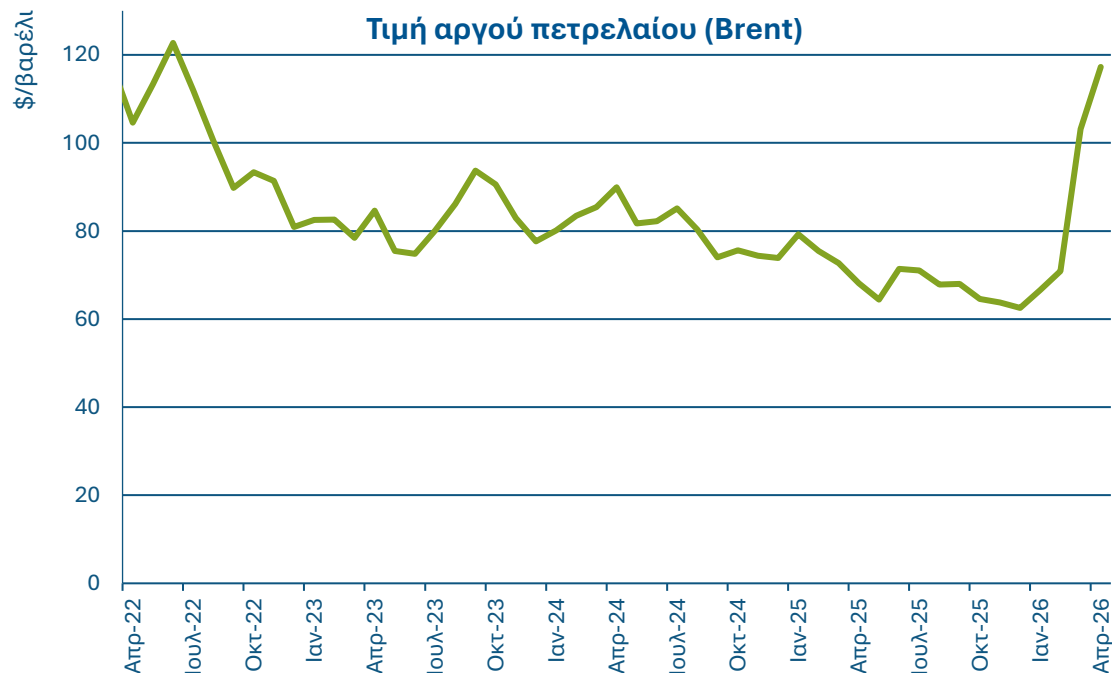

Πηγή: U.S. Energy Information Administration, έως 04/2026

Πηγή: ΔΝΤ, London Metal Exchange, έως 04/2026

Διεθνείς εξελίξεις αυξάνουν τους ναύλους της ναυτιλίας

Η αύξηση της παραγωγής σιδηρομεταλλεύματος στην Ασία και τη Λατινική Αμερική, σε συνδυασμό με τους περιορισμούς στις μεταφορές λιπασμάτων μέσω των Στενών του Ορμούζ, οδήγησαν σε ετήσια αύξηση των ναύλων ξηρού φορτίου κατά 79,2% τον Απρίλιο.

Η μικρότερη έκθεση των πλοίων μεταφοράς εμπορευματοκιβωτίων στην κρίση της Μέσης Ανατολής, καθώς και η χρήση εναλλακτικών διαδρομών από τις ναυτιλιακές εταιρείες, περιορίσαν την ετήσια αύξηση των ναύλων στο 5,6% τον Απρίλιο.

Δείκτης BDI (1973=1334)

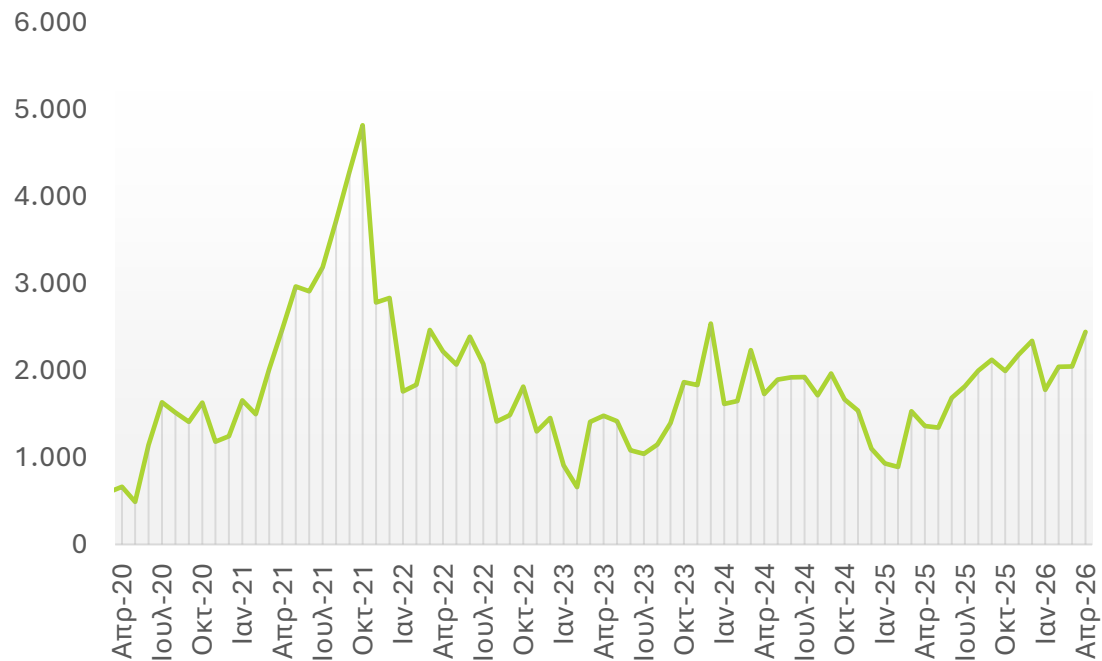

Πηγή: Clarksons, έως 04/2026

Δείκτης εμπορευματοκιβωτίων (1999=100)

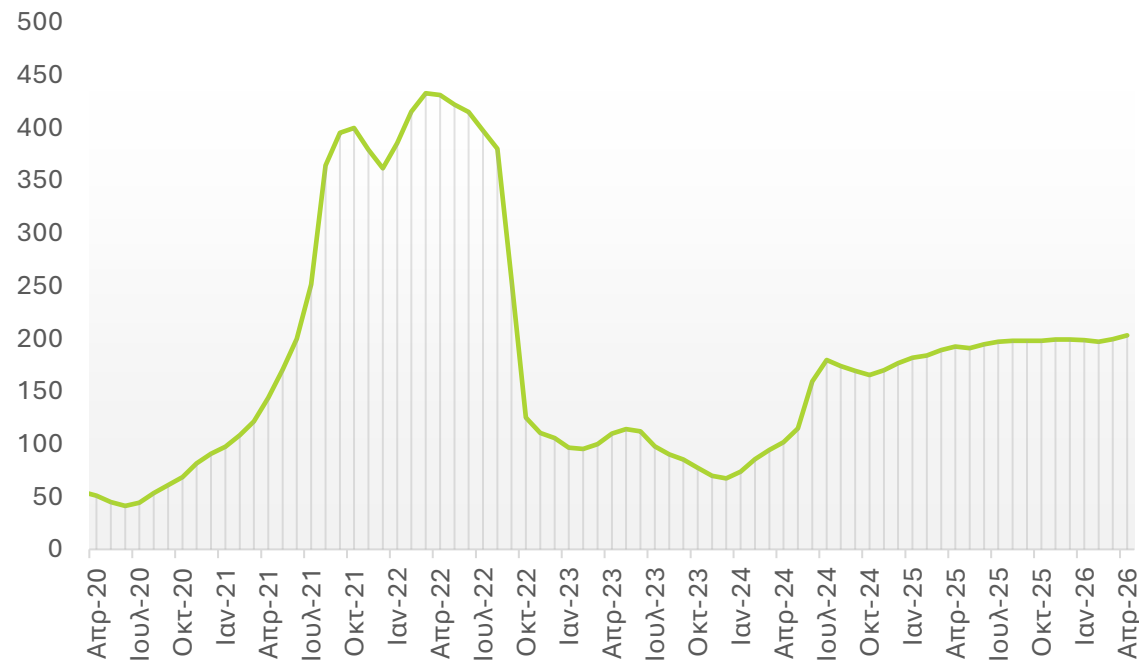

Πηγή: Clarksons, έως 04/2026

Άνοδος της ισοτιμίας ευρώ/δολαρίου

Άνοδος 1,3% στην ισοτιμία ευρώ/δολαρίου τον Απρίλιο, στα 1,17 \$/€

Ισοτιμία ευρώ/δολαρίου

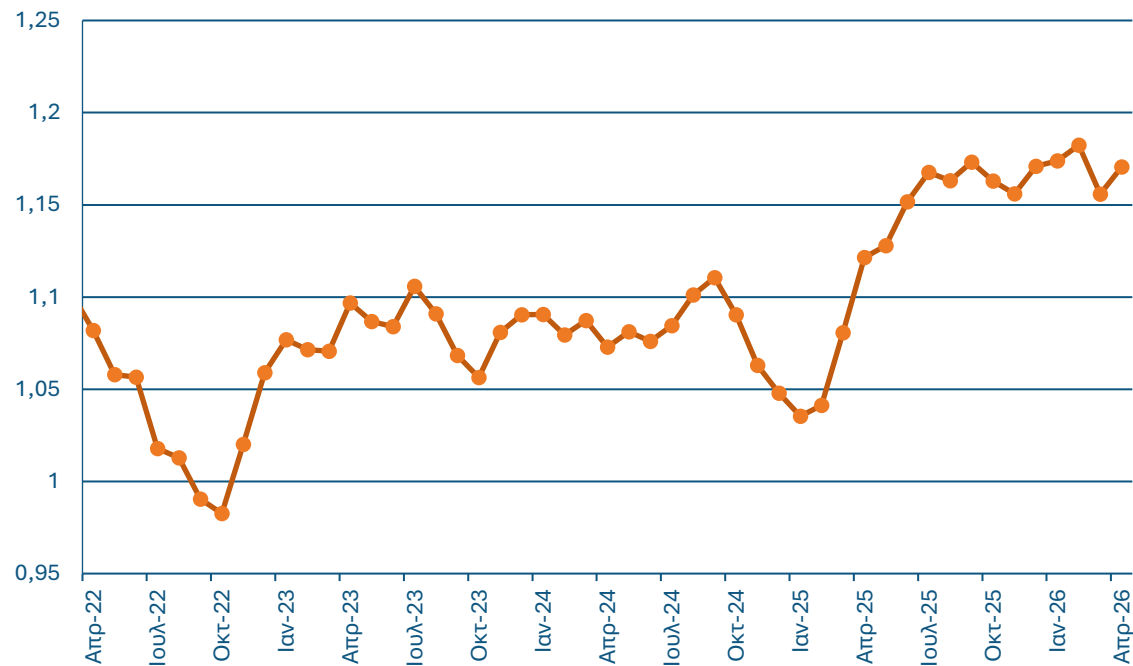

Πηγή: ΕΚΤ, έως 04/2026

Άνοδος ευρώ (+0,2%) και δολαρίου (+2,3%) σε σχέση με τους κύριους εμπορικούς εταίρους τον Μάρτιο

Δείκτης πραγματικής σταθμισμένης ισοτιμίας

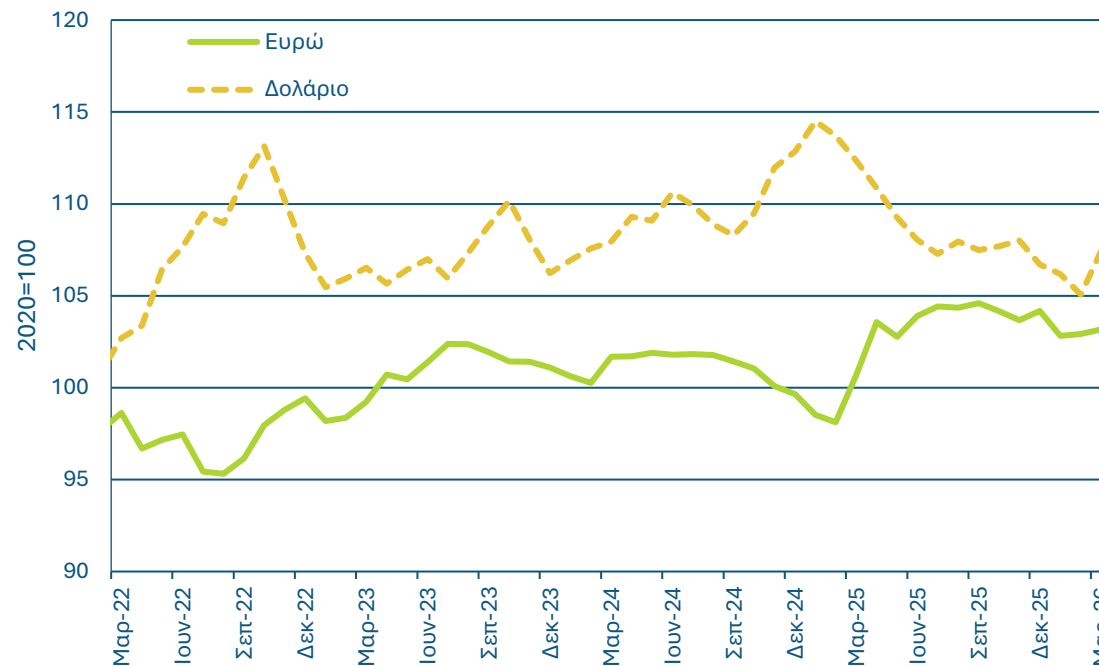

Πηγή: Bank for International Settlements, έως 03/2026

Περιεχόμενα

- Σύνοψη
- Τάσεις στην Ελληνική Οικονομία
- Εξελίξεις στη Βιομηχανία
- Διεθνές περιβάλλον
- **Ενέργεια**
- Ειδικό θέμα: Το ενεργειακό κόστος στην εγχώρια βιομηχανία

Μείωση του κόστους ηλεκτρικής ενέργειας τον Μάρτιο (y-o-y)

Η τιμή χονδρικής φορτίου βάσης ηλεκτρικής ενέργειας στην Ελλάδα τον Μάρτιο μειώθηκε κατά 8,8% σε ετήσια βάση

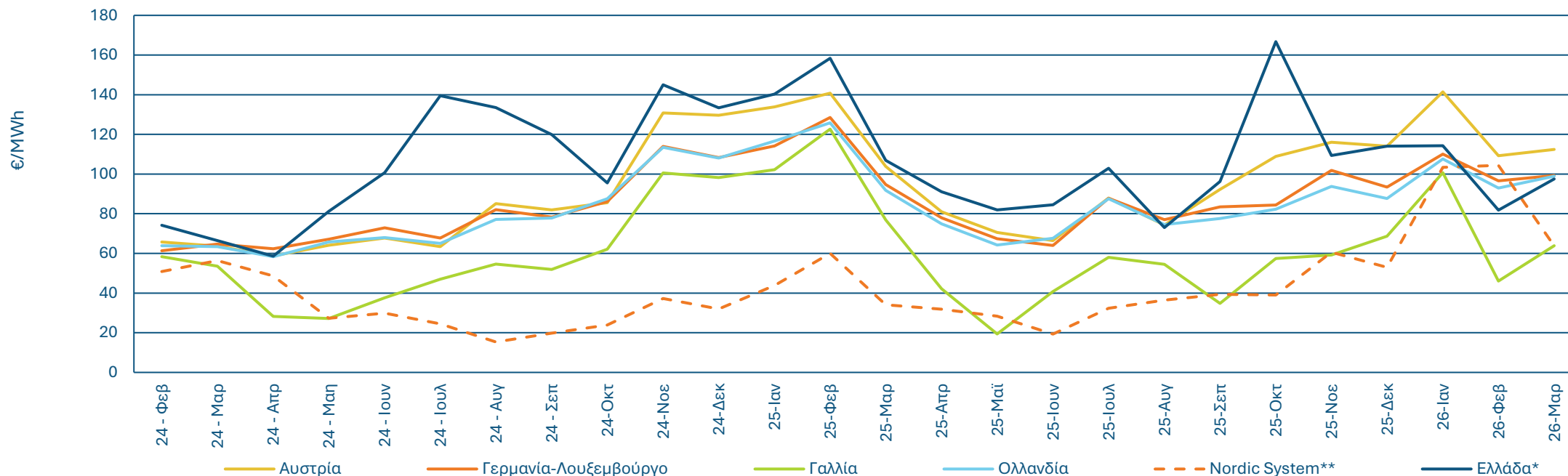

Πηγή: ΑΔΜΗΕ, NordPool έως 03/2026

* Μεσοσταθμική Τιμή Αγοράς Ηλεκτρικής Ενέργειας στο Διασυνδεδεμένο Σύστημα.

** Μηνιαία τιμή (day-ahead) συστήματος Nordic που προκύπτει από το σύνολο των ενεργειακών αγορών της Νορβηγίας, Σουηδίας, Φινλανδίας, Δανίας.

Τον Μάρτιο η τιμή της ηλεκτρικής ενέργειας στην Ελλάδα (97,5 €/MWh) αυξήθηκε κατά 19,1% σε σχέση με τον προηγούμενο μήνα. Ήταν σε παρόμοια επίπεδα (από -13% έως +52%) από τις υπόλοιπες Ευρωπαϊκές αγορές†, και 53% υψηλότερη από την τιμή συστήματος Nordic (63,3 €/MWh).

† Μηνιαίες τιμές (day-ahead) από Nordpool για τις αγορές Αυστρίας, Βελγίου, Γερμανίας-Λουξεμβούργου, Γαλλίας και Ολλανδίας που συμμετέχουν στο Ευρωπαϊκό Χρηματιστήριο Ενέργειας.

Άνοδος της τιμής δικαιωμάτων εκπομπών CO₂ τον Απρίλιο

Η μέση τιμή δικαιωμάτων εκπομπών CO₂ (EU Allowance) αυξήθηκε τον Απρίλιο

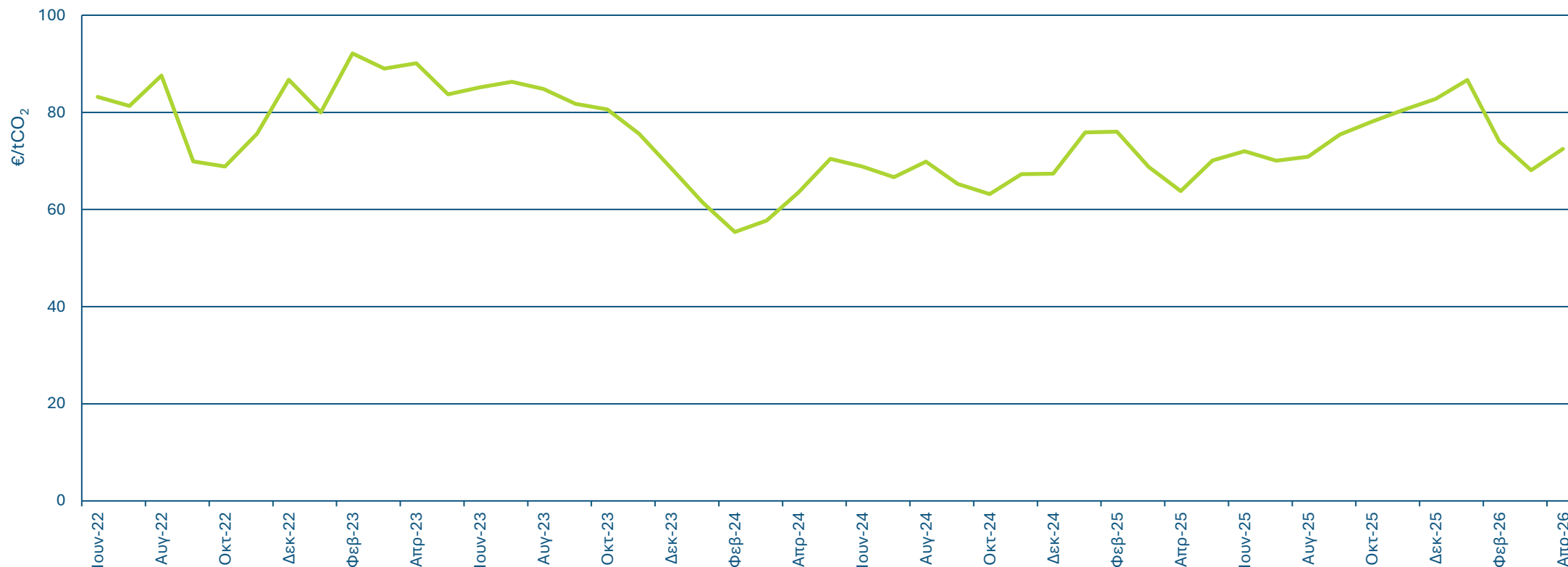

Πηγή: EEX - Emission Spot Primary Market Auction Report 2021-2026, έως 04/2026

Τον Απρίλιο η μέση τιμή των δικαιωμάτων εκπομπών CO₂ αυξήθηκε κατά 6,4% σε σχέση με τον προηγούμενο μήνα και διαμορφώθηκε στα 72,47 €/tCO₂.

Περιεχόμενα

- Σύνοψη
- Τάσεις στην Ελληνική Οικονομία
- Εξελίξεις στη Βιομηχανία
- Διεθνές περιβάλλον
- Ενέργεια
- **Ειδικό θέμα: Το ενεργειακό κόστος στην εγχώρια βιομηχανία**

«Το ενεργειακό κόστος στην εγχώρια βιομηχανία»

Η Βιομηχανία στην Ελλάδα παρουσιάζει υψηλότερο μερίδιο κόστους ενέργειας ως προς το συνολικό κόστος παραγωγής, έναντι του μέσου όρου της ΕΕ την περίοδο 2010-2023

Σταθερά πολύ υψηλότερο το μερίδιο του κόστους ενέργειας στο συνολικό κόστος παραγωγής στην Ελλάδα, έναντι της ΕΕ μέχρι το 2020, ενώ διατηρείται η απόσταση και μετά την ενεργειακή κρίση του 2022.

Το μερίδιο κόστους ενέργειας στην εγχώρια Βιομηχανία* ανήλθε στο 3,8% του κόστους παραγωγής κατά μέσο όρο την περίοδο 2021-2023, από 5,7% την περίοδο 2017-2019, υψηλότερα από τις υπόλοιπες χώρες και τον μέσο όρο της ΕΕ (2,3%).

Κόστος ενέργειας, ως % κόστους παραγωγής

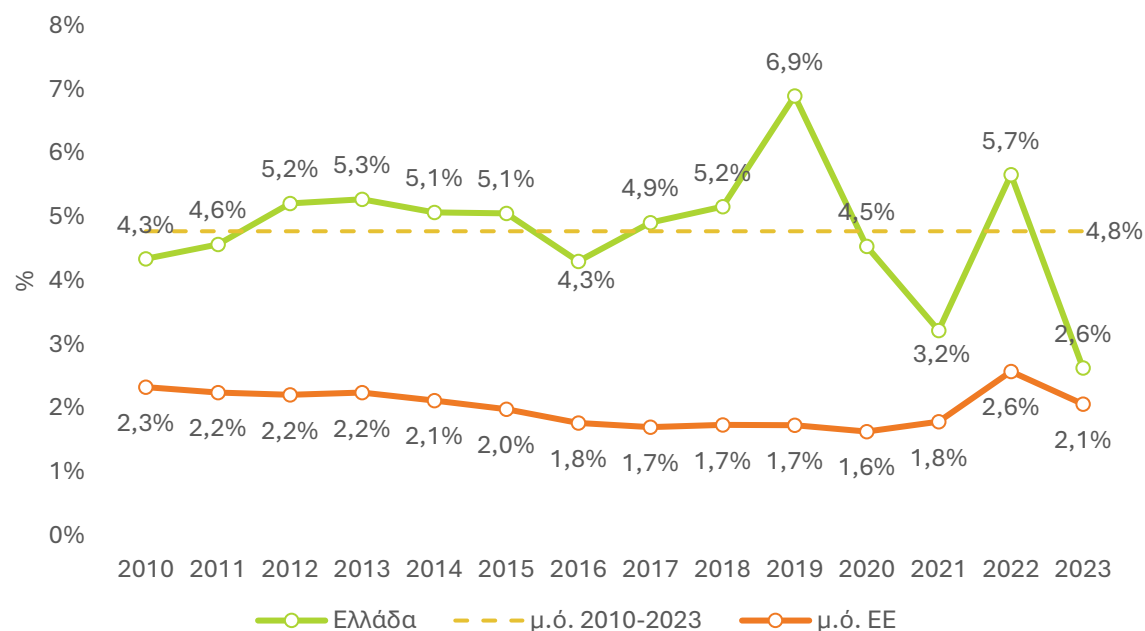

Πηγή: Eurostat

Κόστος ενέργειας ως % κόστους παραγωγής

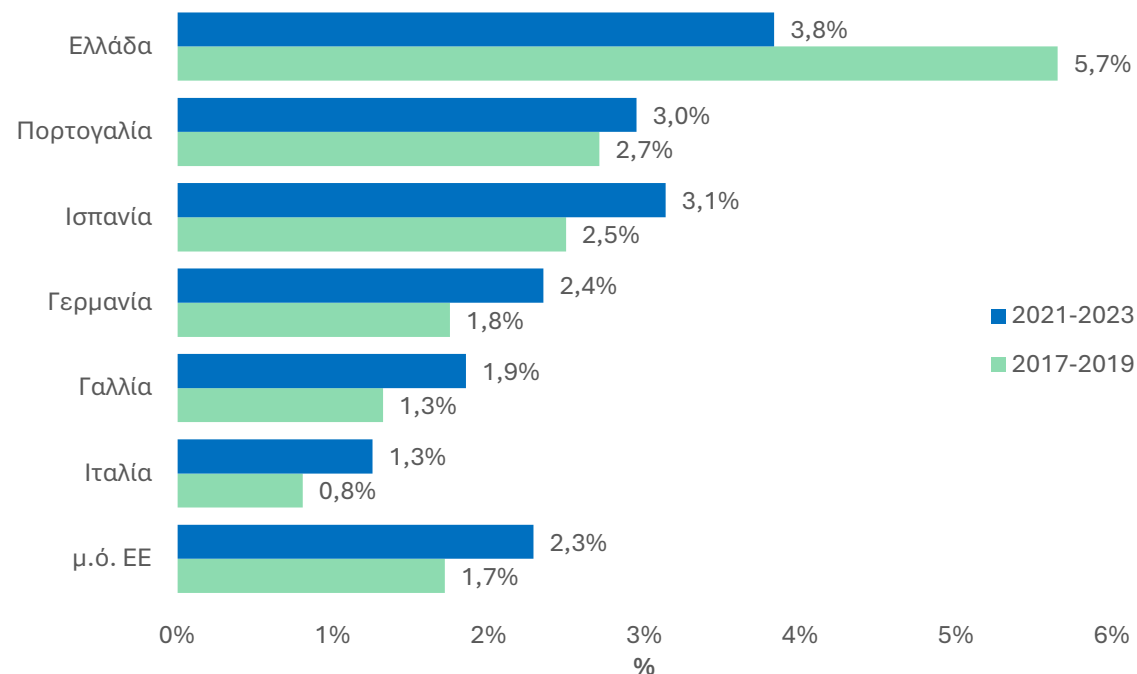

*Σημ: Στη Βιομηχανία περιλαμβάνονται η Μεταποίηση, και τα Ορυχεία - Λατομεία

Τα Βασικά μέταλλα και τα Μη μεταλλικά ορυκτά στους κλάδους με το υψηλότερο μερίδιο ενεργειακού κόστους

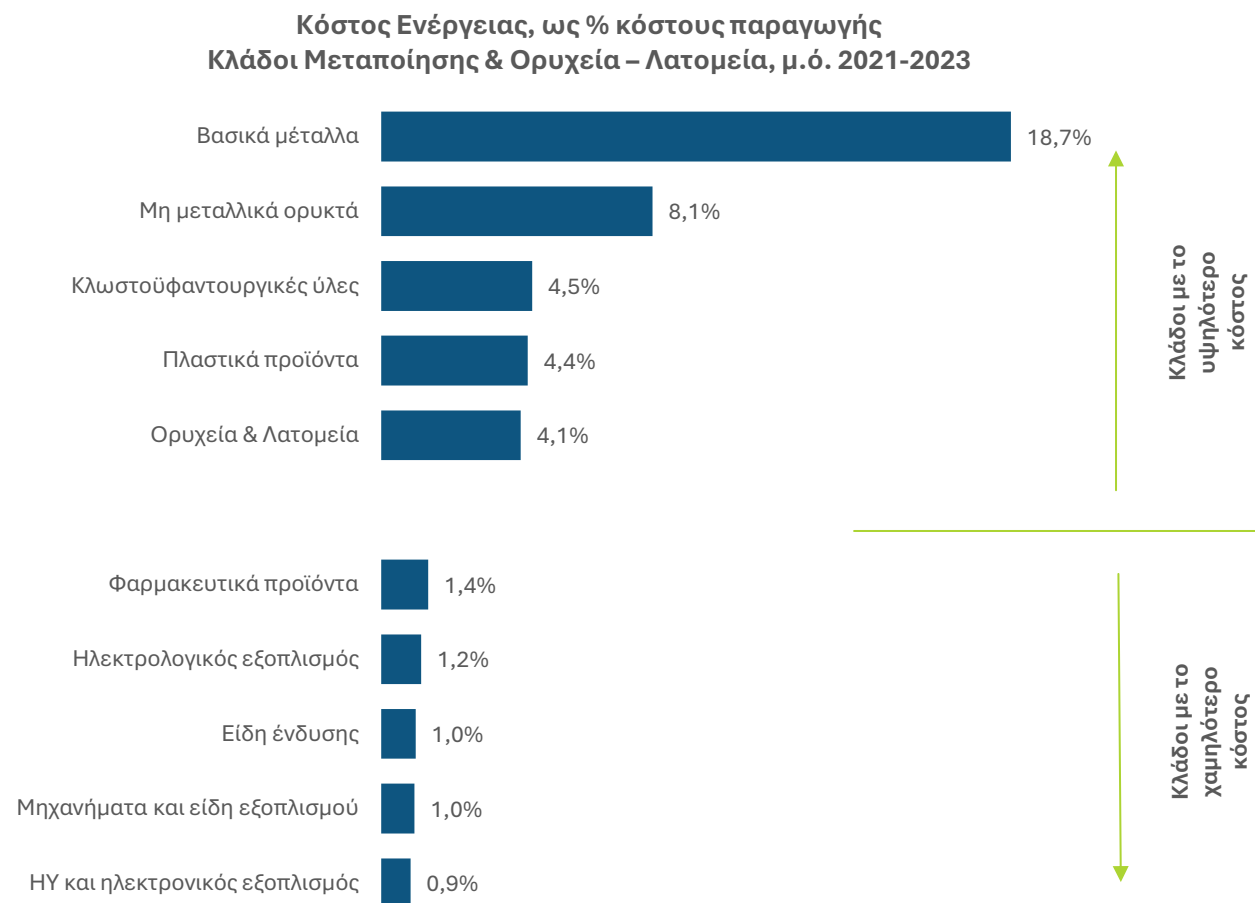

- Το υψηλότερο μερίδιο κόστους ενέργειας (18,7%) σημειώθηκε στα Βασικά μέταλλα κατά μέσο όρο την περίοδο 2021-2023, με σημαντικές όμως διαφοροποιήσεις μεταξύ των επιμέρους κατηγοριών, καθώς το μεγαλύτερο ποσοστό καταγράφεται στην παραγωγή Αλουμινίου, και πολύ λιγότερο στην παραγωγή Χαλκού.
- Σε χαμηλότερα επίπεδα βρίσκονται τα Μη μεταλλικά ορυκτά, με 8,1%, με την παραγωγή τσιμέντου να παρουσιάζει υψηλό μερίδιο κόστους ενέργειας μεταξύ των υποκατηγοριών.
- Ακολούθησαν οι Κλωστοϋφαντουργικές ύλες και τα Πλαστικά προϊόντα, με το ενεργειακό κόστος να αποτελεί περίπου το 4,5% του κόστους παραγωγής.
- Αντίθετα, στους κλάδους βιομηχανίας με το χαμηλότερο μερίδιο κόστους ενέργειας βρίσκονται οι ΗΥ και ο ηλεκτρονικός εξοπλισμός, τα Μηχανήματα και είδη εξοπλισμού και τα είδη ένδυσης με περίπου το 1,0% του κόστους παραγωγής να αφορά την ενέργεια.
- Ελαφρώς υψηλότερα ο Ηλεκτρολογικός εξοπλισμός και τα Φαρμακευτικά προϊόντα, με 1,2% και 1,4% αντίστοιχα.

Πηγή: Eurostat

Σε υψηλότερα επίπεδα η χρήση προϊόντων πετρελαίου για την εγχώρια βιομηχανία σε σχέση με την ΕΕ

Εντονότερη η κατανάλωση προϊόντων πετρελαίου εγχωρίως (31%) έναντι της ΕΕ27 (8%) την περίοδο 2015-2024. Σε χαμηλότερα επίπεδα η κατανάλωση φυσικού αερίου στην Ελλάδα (18%) έναντι άλλων χωρών κατά μέσο όρο την περίοδο 2015-2024.

Ωστόσο, καταγράφεται αύξηση του μεριδίου κατανάλωσης φυσικού αερίου μετά το 2020, με αντίστοιχη μείωση μεριδίου του πετρελαίου και των στερεών ορυκτών καυσίμων.

Ενεργειακό μείγμα κατανάλωσης Βιομηχανίας, μ.ό. 2015-2024

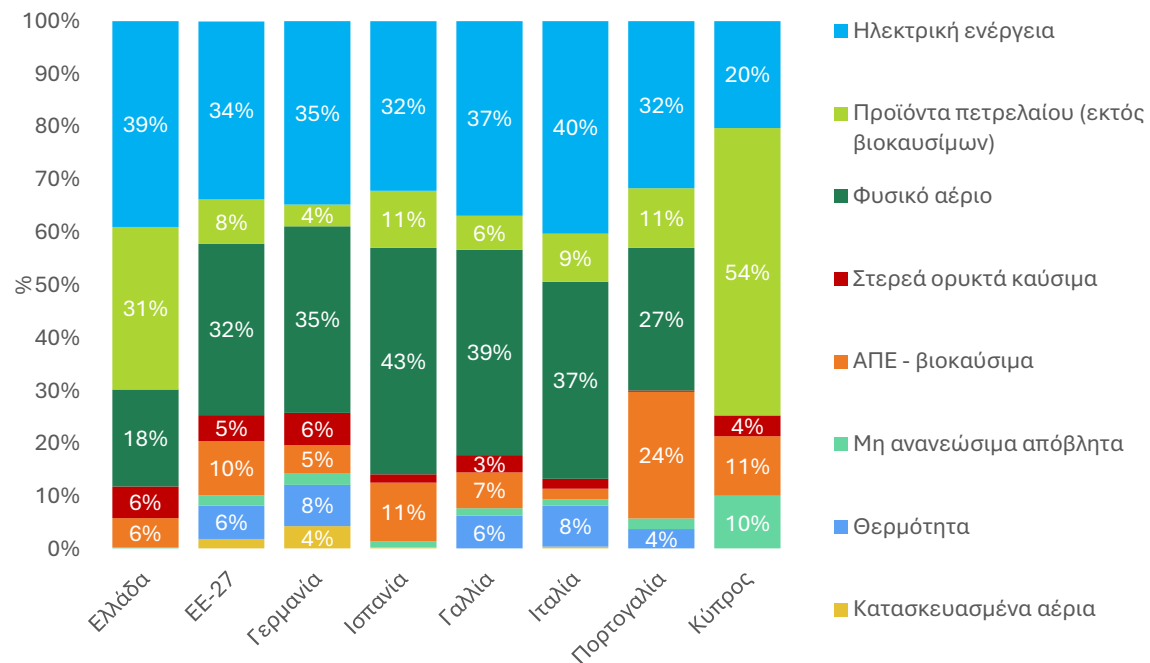

Ενεργειακό μείγμα κατανάλωσης Βιομηχανίας - Ελλάδα

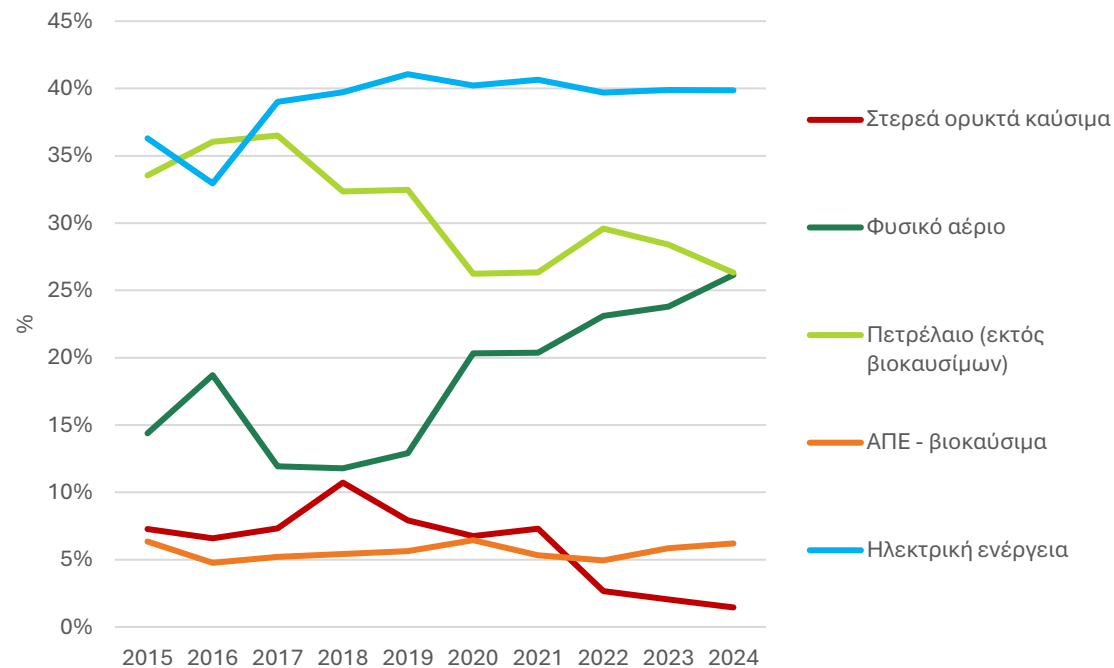

Πηγή: Eurostat

*Τα στοιχεία αφορούν στους κλάδους Μεταλλείων-Λατομείων, Τροφίμων-ποτών-καπνού, Κλωστοϋφαντουργικών υλών-Είδη δέρματος, Προϊόντων ξύλου, Χαρτιού και εκτυπώσεων, Πλαστικών, Μη μεταλλικών ορυκτών, Μη σιδηρούχων μετάλλων, Μηχανημάτων, Εξοπλισμού μεταφορών και Επίπλων. Δεν καλύπτουν τους κλάδους παραγωγής ενέργειας.

Διατηρούνται σε υψηλότερα επίπεδα οι τιμές Ηλεκτρικής ενέργειας στην Ελλάδα σε σύγκριση με την Ευρώπη και μετά την ενεργειακή κρίση του 2022

Υψηλότερη εγχωρίως η μέση τιμή φορτίου βάσης ηλεκτρικής ενέργειας από το μέσο όρο της ΕΕ στην περίοδο 2019-2025 (10,3%-39,5%). Το 2025 η εγχώρια τιμή ηλεκτρικής ενέργειας ανήλθε στα €115/MWh έναντι €83/MWh στην Ευρώπη.

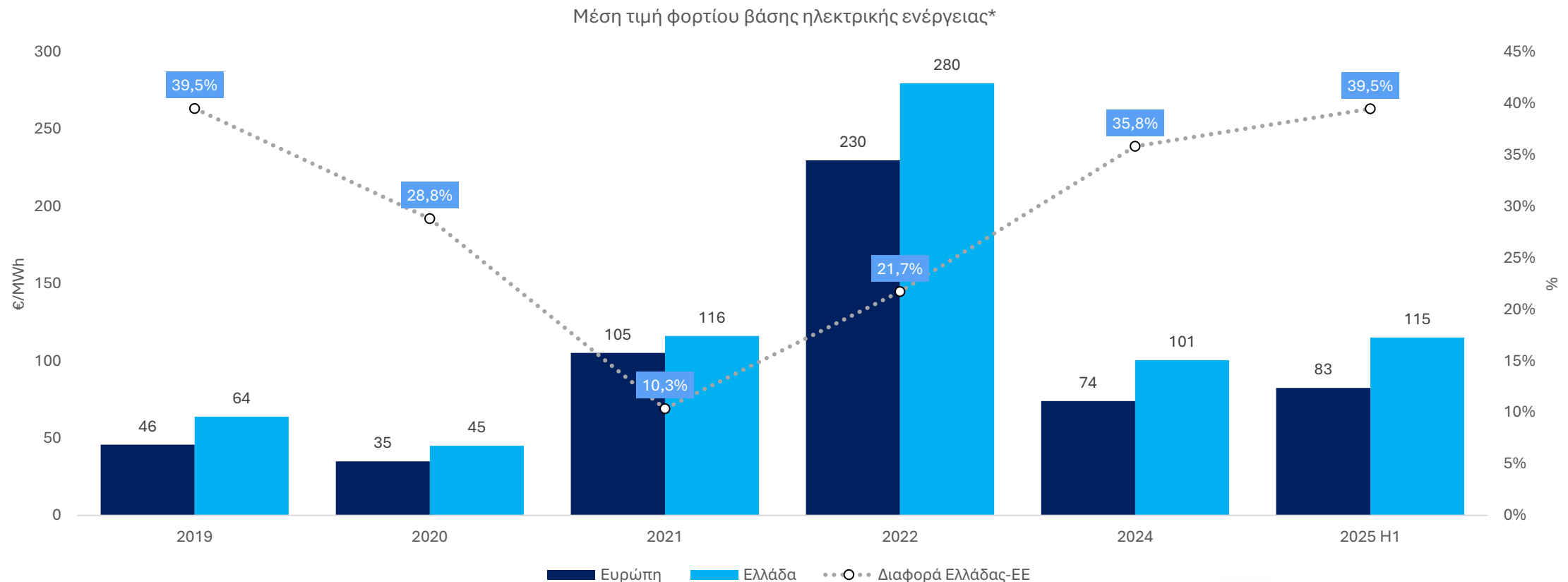

*Οι τιμές δεν καλύπτουν τα διμερή συμβόλαια μεταξύ επιχειρήσεων και παρόχων ηλεκτρικής ενέργειας. Δεν υπάρχουν διαθέσιμα στοιχεία για το 2023.

Πηγή: Quarterly Report on European Electricity Markets, DG Energy